

主 な 内 容	
■ 平成24年度予算案	2
■ 平成24年度主要事業	3
■ 食品などの放射線検査を開始	3
■ 農業者個別所得補償制度	4
■ 子ども手当の申請期限は3月末まで	4

### 地震時の心得10か条

- 1. グラッときたら身の安全!**  
テーブルの下などに隠れ、身の安全を確保しましょう。
- 2. 落ち着いて火の元確認、すばやく火の始末!**  
揺れが収まってから、慌てず火の始末をしましょう。出火した時は、すぐに火を消しましょう。
- 3. 慌てた行動、けがのもと!**  
室内で転倒・落下した家具類やガラスの破片などに注意しましょう。
- 4. 窓やドアを開け、出口を確保!**  
揺れが収まった時に、外に避難できるような出口を確保しましょう。(大きな地震では建具が変形し、ドアが開かなくなる可能性があります)
- 5. 慌てて外に飛び出すのは危険!**  
グラッときて慌てて外へ飛び出すと、瓦や窓ガラスなどが落ちてきて危険です。大きな揺れが収まってから、周りを確認し落ちついて行動しましょう。
- 6. 門や塀には近寄らない!**  
屋外で揺れを感じたら、ブロック塀などが倒れる恐れがあるので近づかない。
- 7. 正しい情報、確かな行動!**  
ラジオやテレビ、消防署、市役所などから正しい情報を得て、正しい行動をしましょう。
- 8. 確かめ合おう、わが家の安全、隣の安否!**  
自宅の安全を確認後、お隣りやご近所の安否を確認しましょう。
- 9. 協力し合って救出・救護!**  
倒壊家屋や家具などの下敷きになった人を近隣住民で協力し、救出・救護をしましょう。(人命救助などの場合を除いては、危険な場所には近寄らないようにしましょう)
- 10. 避難の前に安全確認、電気・ガス!**  
避難が必要となった時には、電気ブレーカーを切り、ガスの元栓を締めて避難しましょう。



震災直後の市役所事務室の様子

### 地震に対する普段の心得

- ◆ **わが家の点検をしましょう**  
わが家の耐震性を点検し、危険と思われる場所は、専門家に相談の上、補強や改築を考えましょう。またブロック塀の傾きやひび割れなども点検しましょう。
- ◆ **室内に安全な空間を確保しましょう**  
家具類の転倒や落下による室内での被害を少なくするため、家具を固定するとともに、配置の見直しで「安全な空間」をつくりましょう。

阪神・淡路大震災でけがをした

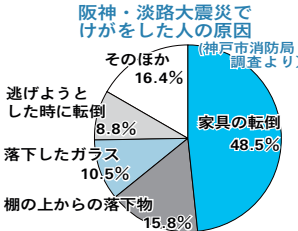

た人の原因は、家具類の転倒や落下が主な原因でした。家具類は、耐震器具などで柱や壁にしっかりと固定し、軽いものの上、重いものやガラス製品は下に収納するよう習慣にしましょう。

# あの震災を忘れぬうちに

昨年3月11日東日本大震災が発生し、東北・関東地方に甚大な被害をもたらしました。いつ、どこで発生するか分からない大地震などの災害は、人間の力で食い止めることはできませんが、私たちの日々の取り組みで被害をできるだけ小さくすることができます。

また一戸建て、集合住宅にかかわらず、避難する時、廊下など避難経路となる場所に、落下しそうなものはないか、外に逃げるときに邪魔になる物を置いていないかなど、日ごろから家の周囲の安全をチェックしておきましょう。

### ◆非常持出品 備蓄品を準備しましょう

大きな地震が発生した場合は、長期間物資が被災地に届かないという事態に陥ります。震災時には生活必需品が入手できなくなる可能性があります。最低3日、長くて1週間程度は自足できるように非常持出品・備蓄品を準備しておきましょう。

### ●非常持出品の例

- 携帯用飲料水、食糧(缶詰、ビスケット、チョコレートなど)、携帯ラジオ(情報収集に必要)、貴重品(健康保険証、預金通帳、印鑑、現金等)、衣類・下着など、軍手・手袋、懐中電灯、毛布(寝る時や寒いときに必要)
- 非常備蓄品(1人分)の例  
水(1日3リットル)、食糧、衣類、下着など(2~3組)

※これらのほかに、赤ちゃんがいる家ではミルクや紙おむつなど、家族構成に合わせて必要となるものを話し合っておきましょう。

### ◆家族で防災会議を開きましょう

災害は家族みんなが揃っている時に発生するとは限りません。自分の身は自分で守る。地震が起きた時はどうすればよいか「家族が別々にされた時の連絡」のようにすればいいか「など、その時のために家族の役割分担などを話し合っておきましょう。

また万一避難が必要となった時に備え、避難場所や避難所を確保しましょう。

### しろいメール配信サービス

パソコンや携帯電話にEメールで市からのお知らせ、防災・防犯情報などさまざまな情報を配信しています。配信を希望する場合は登録が必要です。登録料は無料です。  
**配信情報** 市からのお知らせ、イベント情報、防災・防犯情報、健康・保健情報、入札情報、事業者支援情報、防災行政無線など  
**登録方法** ①パソコンからの登録 <http://www.ikkr.jp/shiroicity>へアクセス  
 ②携帯電話からの登録

携帯電話登録用QRコード



右枠のQRコードからアクセスするか [shiroicity@emp.ikkr.jp](mailto:shiroicity@emp.ikkr.jp)へ空メールを送信 ※一部対応しないパソコンのOS・携帯電話のキャリアがあります。登録料は無料ですが、通信に要する通信料は別に掛かります。詳しくは市ホームページ <http://city.shiroi.chiba.jp/detail/mail-haishin.html>へ  
 企画政策課情報管理班 内線3357~8

### もし帰宅困難者になったら

安全な帰宅のために

- 大規模な災害が発生すると、直後から鉄道会社では安全確保のための運休や交通渋滞の影響で、職場や学校、外出先など、自宅から離れた場所にいるときに、自宅に帰ることが困難になる人「帰宅困難者」が多数発生することが予想されます。
- 災害が発生したら、むやみに移動を開始せず、身の安全を確保するとともに、落ち着いて交通情報や被害情報などを確認し、適切な行動を心がけましょう。
- **○むやみに移動を開始しない!**  
まずは自身の身の安全を確保しましょう。
- 慌てて移動を開始するのはやめましょう。
- 家族の安否や自宅の無事を確認しましょう。
- 職場などに歩きやすいスニーカーや懐中電灯、手袋、飲料水や食糧などを用意しておきましょう。
- 事前に防災時の安否確認の方法や集合場所を家族で話し合っておきましょう。
- 徒歩やバスにより帰宅経路の状況を確認しておきましょう。
- コンビニやガソリンスタンドなどを確認しておきましょう。
- 千葉県や九都府市などは、コンビニやガソリンスタンドなどから徒歩帰宅支援センターなどを結成しており、水道水、トイレや交通情報などを可能な範囲で提供して頂きます。

市民安全課消防防災班 内線3321~3

# 平成24年度予算案

～子育て・介護予防の充実や、安心・安全で元気なまちを目指して～

平成24年度予算案は一般会計、5つの特別会計、水道事業会計を合わせて総額267億3,075万円（前年度比0.4%増）で編成し、議会第1回定例会に上程しました。

お知らせコーナー

## 一般会計は0.6%の減

平成24年度の一般会計予算案の総額は162億9,763万円で、前年度に比べて0.6%の減となりました（国の制度改革による影響が大きい子ども手当関連予算を除いた場合の前年度との比較では、3.4%増となります）。

平成24年度当初予算編成にあたっては、「市民と築く安心で健康なまち しろい」の実現を目指す第4次総合計画後期基本計画に基づくまちづくりを着実に推進することとし、特に「子育て・介護予防の充実」「防災機能の強化などによる安全・安心なまちづくり」「市民との協働」「産業の振興」などの推進に配慮しました。

ほかに震災対策や放射線対策などにも取り組みます。

図 財政課財政班 内線3331・2・7

## 予算を市民一人当たりで見ると

平成24年度一般会計予算が市民一人当たりいくら使われるか、下に示しました。

予算全体のうち、福祉や教育のために費用が多く使われる予定です。市税として負担する費用が136,732円、使われる費用が262,980円なので、差し引くと126,248円不足します。

この不足分は市税以外の国や県からの補助金や財政調整基金（貯金）を取り崩すなどして賄います。

### 市税として負担する費用 136,732円

= 84億7,369万7千円 ÷ 61,973人  
（市税予算額） （平成24年1月1日現在人口）

### 使われる費用 262,980円

= 162億9,763万円 ÷ 61,973人  
（一般会計予算額） （平成24年1月1日現在人口）

- 福祉のために 75,738円
- 教育のために 39,082円
- 環境・健康のために 33,806円
- 借入金の返済のために 23,757円
- 消防・救急活動のために 18,784円
- 道路や河川・公園のために 14,301円
- 商工業のために 2,613円
- 農林水産業のために 2,004円
- その他の市民サービスのために 52,895円

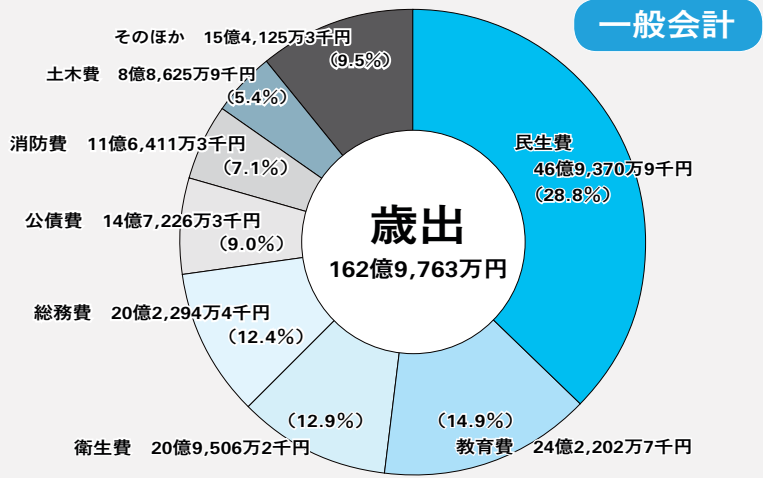
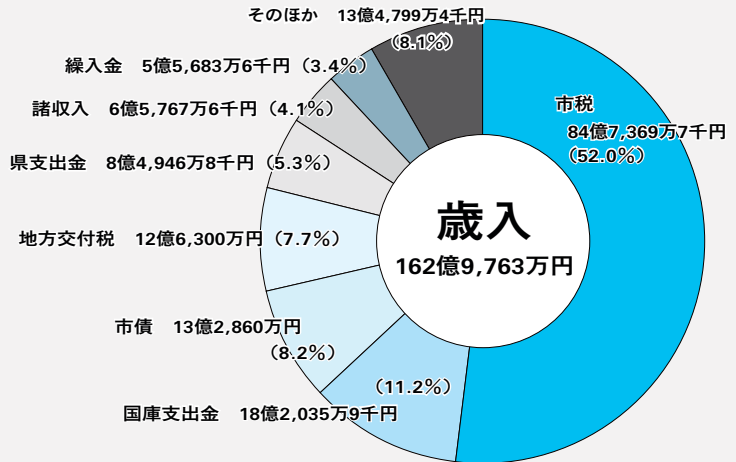

## 一般会計

### 予算規模

区分	H24当初予算	増減率
一般会計	162億9,763万円	▲0.6%
特別会計	国民健康保険事業勘定	57億4,961万6千円 5.5%
	介護保険事業勘定	22億1,071万7千円 ▲9.5%
	後期高齢者医療	3億8,599万5千円 15.9%
	下水道事業	10億8,374万9千円 6.7%
	学校給食共同調理場事業	4億8,449万7千円 ▲2.2%
	計	99億1,457万4千円 1.8%
水道事業会計	5億1,854万6千円 3.7%	
合計	267億3,075万円 0.4%	

### 市税の内訳

区分	H24当初予算	増減率
市民税	42億235万6千円	5.8%
固定資産税	33億6,300万4千円	▲5.9%
軽自動車税	5,889万1千円	5.2%
市たばこ税	2億9,924万6千円	11.6%
都市計画税	5億5,020万円	▲6.7%
合計	84億7,369万7千円	0.2%

### 水道事業会計

区分	H24当初予算	増減率
収益的収入	4億2,109万1千円	0.7%
収益的支出	4億2,109万1千円	0.7%
資本的収入	6,932万1千円	25.1%
資本的支出	9,745万5千円	19.2%

※収益的とは営業に関する部分、資本的とは建設などに関する部分を指します。

### 用語説明

#### 【歳入】

- 市税** 市民税、固定資産税、都市計画税など皆さんに納めていただく税金
- 国庫支出金** 国からの補助金など
- 市債** 市が国や銀行などから長期にわたって借りる費用
- 地方交付税** 所得税などの国税5%の一定割合が自治体間の財政力格差を是正するため国から交付されるもの
- 県支出金** 県からの補助金など
- 諸収入** 貸付金の返済金や預金利子など
- 繰入金** 市の貯金である基金の取り崩し額など
- その他** 使用料および手数料、繰越金など

#### 【歳出】

- 民生費** 高齢者や児童などの福祉にかかる費用
- 教育費** 学校・社会教育などにかかる費用
- 衛生費** 健康診断やごみ処理などにかかる費用
- 総務費** 庁舎の維持管理や広報、企画、交通安全対策などにかかる費用
- 公債費** 市の借入金の元金や利息の返済金
- 消防費** 消防署の運営や消防団の活動にかかる費用
- 土木費** 道路の建設や維持管理などにかかる費用
- その他** 議会費、農林水産業費、商工費など

# 平成24年度主要事業

平成24年度予算案に盛り込んだ主要事業について、後期基本計画に沿って具体的な施策、その予算額などを紹介します。

## 安心して子育てできるまちを築く



**【子ども医療費助成事業】**  
2億1,236万6千円  
子ども医療費助成のうち、これまでの小学3年生までの通院費助成を小学6年生まで拡大し、通院費・入院費ともに小学6年

**【市役所庁舎整備事業】**  
1,000万円  
市役所庁舎の耐震化などの整備を促進します。

**【地域防災計画推進事業】**  
1,015万7千円  
市内で想定される災害の危険

生まで助成します。

**【家庭の保育事業】**  
1,795万9千円  
多様な保育サービスの提供などのため、家庭的保育者（保育ママ）を育成し、居宅において児童の少人数保育を行います。

**【小学校施設改修事業】**  
4,192万7千円  
清水小学校の体育館耐震補強工事の実施設計および白井第一小学校の校舎耐震補強工

**【中学校施設改修事業】**  
6,122万2千円  
災害時の避難所に指定されている大山口中学校の体育館耐震補強工事などの実施設計を行います。

事などの基本設計を行います。  
**【小学校校舎増築事業】**  
4億9,495万円  
大山口小学校区の児童数の増加に伴う学区変更により、七次台小学校において教室が不足することから、校舎の増築を行います。



**【介護予防事業】**  
1,814万1千円  
2次予防高齢者（心身の機能低下がみられる高齢者）の把握事業を強化し、介護が必要とならないよう生活するため、介護

**【介護予防支援ボランティアの創設】**  
96万円  
介護予防支援ボランティアの創設により、社会参加活動を通じた介護予防を推進します。

**【地域福祉計画策定推進事業】**  
3,355万4千円  
地域社会における市民の福祉向上を推進するため、地域福祉計画を策定し、推進します。

## 健康で暮らせるまちを築く

**【感染症予防事業】**  
8,257万1千円  
感染症予防を推進するため、子宮頸がんワクチン、肺炎球菌ワクチン、H1b（インフルエ

**【人間ドック等受検費用助成事業】**  
6,100万円  
疾病の早期発見・予防のため、国民健康保険加入者で満40歳以上75歳未満の方を対象に、人間ドックおよび脳ドック受検費用の一部を助成します。

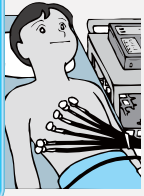

お知らせコーナー

## 元気に活躍できるまちを築く



**【地域活性化推進事業】**  
3万3千円  
市内6地区の複合施設の管理運営について、協働のまちづくりの観点から、市民との協働による公共施設の管理運営のあり方を検討します。

**【農産物ブランド化推進事業】**  
2,587万9千円  
農産物の付加価値を高めブランド強化を図るため、生産者などによる国内外での販路拡大などに

**【省資源・省エネルギー推進事業】**  
800万円  
地球温暖化の防止などため、住宅用太陽光発電システムの設置費用に対し、電力会社に電力を先電することを要件として、補助金を交付します。

**【限定特定行政庁・事務処理移行推進事業】**  
59万3千円  
木造住宅など小規模建築物の建築行政に関する事務を行う限定特定行政庁として発足し、地域に即したきめ細やかな行政の

**【七次中継ポンプ場更新事業】**  
1億6,959万円  
築後33年が経過した下水を処理施設へ送る七次中継ポンプ場を、平成26年度までに耐震構造による建て替えを行います。

**【雨水排水施設整備事業】**  
1億4,533万9千円  
白井地区の一部に雨水管きよの整備を行うとともに、富士地区の整備計画を策定します。



にに対する支援を推進します。  
白井産梨のブランド化の方針を明確にするため、梨業組合やJAなどの連携を強化して、新たな生産販売振興策を検討します。

**【中小企業活性化支援事業】**  
20万3千円  
市内産業の振興と調和のとれた地域社会の発展などため、（仮称）産業振興条例を策定します。

**【工業団地アクセス道路整備事業】**  
3,000万円  
工業団地における企業誘致や

**【市道維持修繕事業】**  
1億6,398万8千円  
交通量の増加などにより破損の著しい舗装および排水施設などの補修を行います。

**【市道新設改良事業】**  
1億3,115万7千円  
安全で円滑な道路交通を確保するため、幹線市道の整備および一般市道の拡幅などの改良や、必要性の高い未舗装道路の舗装を行います。

**【住宅リフォーム助成事業】**  
1,000万円  
市民の生活環境の向上と住宅関連産業を中心とする市内産業の活性化などを図るため、市内事業者による住宅のリフォーム費用に対し、一部を助成します。

**【二ト・ひきこもり対策事業】**  
26万円  
どの機関に相談してよいかわからず悩んでいる「二ト」・「ひきこもり」の人やその家族を対象に、市で行っている「こころの相談」と連携して、専門員による相談業務を行います。

**【放射能対策事業】**  
1,523万円  
放射能に関しての不安を解消するため、保育園、小・中学校、公園などの大気中の放射線量測定に加え、農産物の検査や小中学校と市民プールの水質検査を継続して行います。

既存企業の活性化を図るため、工業団地へのアクセス道路の整備に向け、路線測量などを行います。

**【事業仕分け事業】**  
215万8千円  
市が行っている事業の必要性や実施主体のあり方などについて、公開の場で外部の視点による公平・客観的な評価を行う事業仕分けを実施します。

**【放射能対策事業】**  
1,523万円  
放射能に関しての不安を解消するため、保育園、小・中学校、公園などの大気中の放射線量測定に加え、農産物の検査や小中学校と市民プールの水質検査を継続して行います。

**【放射能対策事業】**  
1,523万円  
放射能に関しての不安を解消するため、保育園、小・中学校、公園などの大気中の放射線量測定に加え、農産物の検査や小中学校と市民プールの水質検査を継続して行います。

**【放射能対策事業】**  
1,523万円  
放射能に関しての不安を解消するため、保育園、小・中学校、公園などの大気中の放射線量測定に加え、農産物の検査や小中学校と市民プールの水質検査を継続して行います。

**【放射能対策事業】**  
1,523万円  
放射能に関しての不安を解消するため、保育園、小・中学校、公園などの大気中の放射線量測定に加え、農産物の検査や小中学校と市民プールの水質検査を継続して行います。

**【放射能対策事業】**  
1,523万円  
放射能に関しての不安を解消するため、保育園、小・中学校、公園などの大気中の放射線量測定に加え、農産物の検査や小中学校と市民プールの水質検査を継続して行います。

**【放射能対策事業】**  
1,523万円  
放射能に関しての不安を解消するため、保育園、小・中学校、公園などの大気中の放射線量測定に加え、農産物の検査や小中学校と市民プールの水質検査を継続して行います。

## 白井市除染実施計画案にご意見をパブリックコメント（意見公募）

放射性物質の拡散による環境の汚染への対処に関し、市が講ずべき措置などについて定めることにより、環境の汚染による「人の健康」「生活環境への影響」を速やかに低減することを目的として、市除染実施計画案をまとめました。

この計画案に対する意見を募集します。計画案は市情報公開コーナー、環境課、各センター、市ホームページで閲覧できます。

**期限** ~14日(必着)  
**対象** 市内在住・在勤・在学者  
**■・□** 任意の様式に住所・氏名・意見を記入の上、郵便かファクス、Eメールまたは直接環境課放射線対策室 内線3287・8・☎(491) 3510・✉kankyou@city.shiroy.chiba.jpへ

## 農産物の放射性物質の検査が始まりました

地元で生産される農産物の放射性物質検査を市独自で行っています。2月1日から17日までに検査した品目は次のとおりで、検査した全ての農産物から放射性物質は「検出せず」となりました。

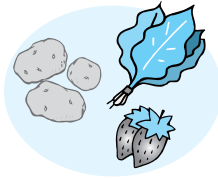

**検査品目** 玄米、ハクサイ、ダイコン、チンゲンサイ、ニンジン、ホウレンソウ、ネギ、カブ、コマツナ、イチゴ、ジャガイモ、鶏卵  
※定量下限値はセシウム134が30ベクレル程度、セシウム137が20ベクレル程度で、定量下限値未満は「不確かさ」として表記がされません。

放射性物質の暫定規制値は現在500ベクレル/kgですが、4月1日(日)から基準値として100ベクレル/kgで検討されています。

☎ 農政課農政班 内線3251

### 春の全国火災予防運動 ～本日から7日(木)まで～

全国一斉に「春の火災予防運動」が実施されます。この時季は空気が非常に乾燥し、毎年多くの火災が発生していますので、火の取り扱いには十分に注意をしてください。また高齢者などを中心とした火災による死者の発生と、財産の損失を防ぐためにも、住宅用火災警報器を設置しましょう（警報器の詳細は印西地区消防組合へ問い合わせください）。



【平成23年度印西地区消防組合防火標語】  
「火をつけた そこからあなたは 責任者」

☎ 印西地区消防組合消防本部予防課（印西市） ☎0476 (46) 9971、市市民安全課消防防災班 内線3321

お知らせコーナー

## 農業者戸別所得補償制度

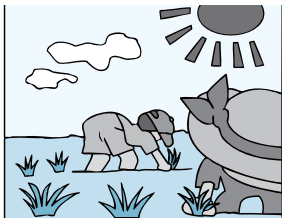

1万5千円が交付される事業です。米の生産調整は所有水田の3割程度（耕作者数により変動）の耕作が必要となります。

### 【水田活用の所得補償交付金】

水田に事業対象作物（麦、大豆、飼料作物、米粉用米、飼料用米、バイオ燃料米、稲発酵粗飼料、そば、なたね、加工用米など）を交付した場合に交付金が受けられる事業です。

### 【畑作物の所得補償交付金】

畑に事業対象作物（麦、大豆、てん菜、でん粉原料用ジャガイモ、そば、菜種）を交付した場合に交付金が受けられる事業です。

### 【米に対する助成】

米の生産調整の達成を条件に水稲作付け面積10畝当たり

3 農政課農政班 内線3255

## 白井市入札等監視委員会が発足



白井市入札等監視委員会第1回会議

市の入札および契約手続きにおける公正性の確保および透明性の向上を図るため、学識経験者3人による「白井市入札等監視委員会」を発足し、1月27日に第1回会議を開催しました。

入札制度の概要説明と平成23年

入札等監視委員会委員 横溝高至（委員長）、橋本完治、平田正治

管財契約課管財契約班 内線3345・6

保健福祉センター

## 行政改革推進委員会委員を募集

市では行政改革の推進や進捗状況などについて皆さんから意見などをもらうため「行政改革推進委員会」を設置し、その委員を募集します。

任期 委嘱日から2年  
対象 市行政改革に関心のある市内在住満20歳以上 4人（選考基準により選考）

報酬 会議1回 5,000円（平日夜間に6回開催する予定）  
3月22日(木)（必着）までに所定の応募用紙（財政課、各センター、市ホームページにあります）に必要事項を記入の上、郵送か直接財政課行政改革推進室 内線3331へ  
※結果は応募者全員に文書で通知します。



## 期限が近づいています 市・県民税の申告書と所得税の確定申告書の提出

市・県民税の申告書と所得税の確定申告書の提出期限は今日15日(木)です。提出期限近くなると申告会場は大変混雑しますので自分で書いて早めに提出してください。

申告書の提出や問い合わせは、内容別に次の場所で行ってください。

市・県民税 市課税課市民税班 内線3131～3  
所得税 成田税務署 ☎0476 (28) 5151  
【注意】

今日15日(木)までの所得税・贈与税・個人消費税の確定申告書作成会場は、イオンモール成田にあるイオンホールです。この期間は成田税務署内での「確定申告書作成会場」は設けていません。

公共交通機関を利用してイオンモール成田へ行く場合は京成成田駅西口の「6番のりば」で千葉交通バスに乗り「ジャスコ・イオン成田店前」下車してください。

☎ 市課税課市民税班 内線3131～3

## ふるさと農園利用者募集

利用期間 平成24年4月1日(日)～平成25年3月31日(日) 契約更新は1回まで可能で、最長で2年間利用できます。

対象 市内在住者（応募者多数の場合は公開抽選）  
応募区画数 法日ふるさと農園 28区画、折立ふるさと農園 28区画

※西園の重複利用はできません。応募者多数の場合は3月12日(月)の午前10時から市役所本庁4階第2会議室にて公開抽選で利用者を決定し、結果は全員に通知します（抽選会への出席義務はありません）。

## さわやかプラザ軽井沢 開館10周年記念特別企画

さわやかプラザ軽井沢は開館10周年を迎えます。これを記念して「お客様感謝月間・大抽選会」を開催します。抽選会の参加は2,000円分のレシートに付き1回です。

日程 ～31日(日)  
☎ さわやかプラザ軽井沢 ☎(442) 6150

## 道路に枝などが飛び出ているませんか

私有地の木や竹の枝、生垣などが道路に出ていると、道路を安全に通行することができなくなります。私有地から出た枝などは市で勝手に切ることはできませんので、所有者による定期的な枝切りや刈込みをお願いいたします。歩道や側溝の上に置かれた置き看板、プランター、植木鉢なども通行を妨げ危険ですので敷地内から出さないようにしてください。

☎ 道路課管理用地班 内線3215

## ふるさとふれあい活動発見

市市民活動推進センターが主催し、市と市教育委員会が後援する会です。市民活動実践者から「活動体験の本音」を聞きながら「自分にできる事は何か」「何をやったら良いのか」など「考える場」を提供します。



清水口調整池に飛来するハシロウのウ

日時 10日(土) 午後1時～3時30分（受け付け 午後0時45分～）  
場所 保健福祉センター3階  
対象 市内在住者 50人（申し込み順）  
内容 ○市民活動ガイダンス（しろい市民活動の現状）  
○市民活動体験談（パネルディスカッション）  
○質疑応答  
☎・☎ 市民活動推進センター ☎(498) 0705・☎(498) 0706へ

## 子ども手当の申請期限は3月31日(土)です

期限を過ぎると平成23年10月分からの支給はありません

子ども手当は平成23年10月からの新しい法律により、対象となる子どもを持つすべての人に申請が必要となりました。平成23年10月1日時点で受給資格のある人は10月末申請書を郵送しています。平成24年3月31日(土)（消印有効）までに児童家庭課へ申請してください。（公務員は勤務先へ申請してください）。

3月7日(木)まで申請手続きをし、認定となった場合の4カ月分の手当（平成23年10月分～平成24年1月分）の支給は3月30日(金)の予定です。  
3月31日(土)までに申請手続きをし、認定となった場合の4カ月分の手当の支給は4月末の予定です。

※子どもが新たに生まれた場合や白井市に転入する場合、白井市から転出する場合は速やかに申請が必要ですので、注意してください。

☎・☎ までに児童家庭課児童家庭班 ☎(497) 3487へ  
※郵送でも受け付けますが、申請書を児童家庭課へ直接提出する場合は30日(金)の午後5時15分までに提出してください。



### 教育ローン利用者 に利子の一部を補助し ます

市では金融機関から教育資金の融資を受けている人に返済利子の一部を補助します。  
対象 次のすべてに該当する人かその保護者  
● 市内に住所を有する  
● 市税を完納している  
● 日本政策金融公庫または千葉銀行、千葉興業銀行、京葉銀行、千葉信用金庫の市内各支店で月賦償還方式による教育資金の融資を受けている

補助期間 交付決定日の翌月から各学校の修業年限まで  
申請書 (市ホームページ) に必要事項を記入の上で住民票の写し (続柄が記載されたもの)、納期到来分の納税証明書、金融機関が発行した支払明細書の写し、在学証明書か学生証の写しを添えて直接教育総務課総務班 内線3412へ(申し込み順)

※申込者が6組に満たない場合は中止します。  
参加費 2,500円 (保険代など)  
②野球教室(軟式)と野球の楽しさを体験  
日時 27日(火) 午前10時～午後2時  
対象 小学4～6年生 40人 (申し込み順)

か参加費持参の上で直接、②は13日(火)までに電話か直接白井運動公園(497)0222へ  
平成25年成人式実行委員募集



市長から記念品を受け取る実行委員(左)

## みんなで来てね センターフェスティバル



西白井複合センター  
イメージキャラクター  
「にしぶくちゃんファミリー」

### 西白井複合センターまつり

日時 10日(土)・11日(日) 午前9時30分～午後3時30分  
内容・日程・プログラム (開催時間) 下表のとおり

#### 西白井複合センターまつり日程表

内容	日程	プログラム (開催時間)
展示	10日(土)・11日(日)	木彫り、フラワーアレンジメント、絵画、編み物作品、書道、俳句、水墨画、押し花の額、手芸、水彩画、啓発、サークル活動内容紹介パネル (終日)
	10日(土)・11日(日)	将棋対局 (午前9時30分～)、DVD上映会 (午後1時30分～)、パソコン体験、カーレット体験 (終日)
発表・体験	10日(土)	英語劇 (午前9時50分～)、三味線演奏、あそびの広場 (創作活動) (午後0時30分～)、ウクレレ演奏、モダンバレエ・ヒップホップ、Jポップ (終日)
	11日(日)	太鼓・ピアノ・キーボード演奏、合唱、Jポップ、フラダンス、ジャズダンス、ジャズ演奏、大正琴・日本舞踊、カラオケ発表 (終日)
模擬店・販売	10日(土)・11日(日)	焼きそば、フランクフルト、ポップコーン・竹炭、竹酢液、竹細工、チョコレート、手作り小物、エプロン、菓子、パン、おでん、コーヒー、紅茶、ジュース、ごはん、手作りケーキ、フリーマーケット、リサイクル品 (終日)
	10日(土)	EM製品など
	11日(日)	皮製品
児童ルーム	10日(土)	フラワーアレンジメント (午前10時～)、読み聞かせ (午後1時30分～)
	11日(日)	ゲーム遊び・スタンプラリー (午前10時～)、パネルシアター・手遊び (午後1時～)

#### ◆注意事項

- 来場する際は上履きと下足袋を持参してください
- 駐車場は駐車台数に限りがあるため徒歩や自転車、車の乗り合わせなどで来場してください
- プログラムの開催時間や内容は、都合により予告なく変更する場合があります
- 食べ物などの販売や無料配布は、なくなり次第終了します

#### 教育委員会コーナー

成人の晴れの日を自分たちの手でプロデュースしませんか?  
対象 平成4年4月2日から平成5年4月1日までに生まれた人  
日時 3月30日(金)までに電話かEメールで生涯学習課社会教育班内線3433・3・youga@rakusyuun@city.shiroi.chiba.jpへ  
※Eメールで申し込み場合は、件名に「成人式実行委員希望」と入力の上で本文には氏名、住所、出身小・中学校を入力してください。

#### センターだより

ますが、実施に当たって4月から式の企画運営を行う実行委員を募集します。

#### インフォメーション

◆白井市郷土史の会例会  
「塚家中村家とその文化財について」をテーマにした講演会を開催します。  
日時 7日(水) 午前9時30分～11時30分 場所 西白井複合センター 対象 市内在住・在勤・在学者  
◆大正琴サークル「水陽会」無料体験  
大正琴に興味のある人は、この機会に参加してみませんか。  
日時 13日(火) 午後1時～3時 場所 西白井複合センター  
◆N.T.Sキー教室参加者募集  
日時 24日(土)・27日(火) 場所 猪苗代スキー場(福島県耶麻郡猪苗代町) 対象 一般 参加費 宿泊費17,400円(3泊分)、交通費(マイクロスコープ往復分)7,000円、スキーレンタル代(利用者のみ)1日2,500円 リフト代5,100円  
※19から22歳までの参加者は、リフト代が無料になります。  
◆奥崎(491)8582  
◆いんざい科学体験・工作教室  
おもしろいようほう体験、23日(金)・紙工作でまちを作ろう、26日(月)・「イライラ棒」を作ろう  
電気の性質を知ろう、27日(火)ソーラーカーを作ろう  
※各日とも1回完結の講座です。時間 午後4時～5時30分 場所 いんざい産学連携センター(印西市) 対象 小学生とその保護者 各日16組(応募者多数の場合は抽選)  
◆自衛官募集  
自衛隊幹部候補生予備自衛官補を募集します。詳細は問い合わせて資料請求をしてください。  
◆自衛官募集  
自衛隊幹部候補生予備自衛官補を募集します。詳細は問い合わせて資料請求をしてください。  
◆自衛官募集  
自衛隊幹部候補生予備自衛官補を募集します。詳細は問い合わせて資料請求をしてください。

◆清水口学童保育所補助指導員募集  
放課後の小学生の保育や指導を補助指導員を募集します。  
勤務日・時間 平日 5時～1時 7時～19時 土曜 7時～19時 日曜 9時～15時 学校休業日・午前8時～午後7時(シフト制) 勤務場所 清水口小学校 対象 20歳以上  
※学童保育経験者または保育士・教員資格を持つ人を優先します。  
◆清水口学童保育所(491)3565(平日正午～午後7時)

◆ふじ太極拳クラブ会員募集  
太極拳はゆつくりとした動作のため、運動機能の向上や健康増進に最適、高齢化社会にぴったりのスポーツです。クラブでは主に簡化24式太極拳や32式太極剣などを行います。  
日時 4月3日(火)から毎週火曜日 午後7時～8時30分 場所 富士センター 入会金 1,000円  
※4月入会の方は無料です。  
月会費 2,000円  
大草(090)7728) 2543  
◆オペラ出演者募集  
あびこ音楽家協会では9月30日に我孫子市けやきプラザふれあいホールで行うブッチーのオペラ「蝶々夫人」(イタリア語全曲公演)の合唱参加者を募集します。  
練習日程 毎週週末を中心に月3・4回 練習場所 我孫子市内公民施設 対象 一般 合唱指導 バリトン 歌手 金子亮平さん 参加費 月3,000円  
※楽譜希望者は初回のみ4,000円です。  
◆出沼(04)7183) 3637

#### 高 齢 者

◆草刈り機取扱講習会  
肩掛け除草機の基本的な取り扱ひ方法と、安全な操作方法を学ぶことができます。  
日時 16日(金) 午前10時～午後4時  
場所 高齢者就労指導センター 対象 市内在住の原則60歳以上5人(応募者多数の場合は抽選) 9日(金)までに電話か直接センター人材センターへ

#### 生きがい支援事業 「グラウンドゴルフ 大会」



日時 29日(木) 午後1時～2時  
対象 市内在住のおおむね60歳以上 30人(申し込み順)  
24日(土)までに電話か直接福祉センターへ

24日(土)までに電話か直接福祉センターへ

24日(土)・23日(金)・26日(月)は小学4年生以上であれば子どもた

6884

637

子育て

桜 赤ちゃん広場

卒園式を行います。卒園の記念に手形を取りましょう。

日時 8日(木) 午前10時30分

対象 市内在住で平成22年4月2日から平成23年4月1日までに生まれた子とその保護者 15組(申し込み順)

■ 6日(木)までに電話か直接桜台センターへ

公 0歳児ザウルス

「手形・足形&写真立てをつくらう」



親子で遊ぼうといちごクラブ

子どもの体重身長を測り、手形を取って、その後は茶話会を楽しまししょう。

日時 14日(木) 午前10時30分

対象 乳幼児とその保護者 40組(申し込み順)

■ 13日(木)までに電話か直接富土センターへ

桜 すくすく広場

卒園式を行います。卒園の記念に身長と体重を測りましょう。

日時 16日(金) 午前10時30分

対象 市内在住で平成23年4月2日以降に生まれた子とその保護者 10組(申し込み順)

■ 11日(木)までに電話か直接桜台センターへ

趣味・教養・学習

館内にひな人形を飾り、甘酒の無料配布や菓子の販売、作業所の歌の発表を行います。

日時 2日(金)

時間・内容 午前11時・甘酒の無料配布と菓子の販売、作業所の歌の発表を行います。

■ 11日(木)までに電話か直接桜台センターへ

社会人のためのビジネススマナー講座

この春新社会人になる人や就職活動中の人、既に仕事をしている人のスキルアップに、電子メールなどの文書や名刺交換、あいさつや電話応対などで必要な実務型講座です。

日時 18日(日) 午後2時~4時

対象 市内在住・在勤・在学の高校生以上 10人(申し込み順)

講師 Image Self Development 石田博美代表

持ち物 筆記用具

■ 本日前9時から17日(土)正午までに電話、Eメールか直接白井コミュニティセンターへ

白井コミュニティセンターへ

春休みクッキング

ピザを作りましょう。

日時 28日(木) 午前9時30分

対象 小・中・高校生 20人(申し込み順)

■ 7日(木)までに参加費持参の上、直接白井児童館へ

Ecoバッグ作り

バックに絵を描いたりフェルトで作った飾りを貼ったりして世界に二つだけの作品を作りましょう。

日時 23日(金) 午後2時~4時

対象 小学生以上 10人(申し込み順)

参加費 250円(材料費)

■ 7日(木)までに参加費持参の上、直接白井児童館へ

春休みクッキング

ピザを作りましょう。

日時 28日(木) 午前9時30分

対象 小・中・高校生 20人(申し込み順)

■ 7日(木)までに参加費持参の上、直接白井児童館へ

Ecoバッグ作り

バックに絵を描いたりフェルトで作った飾りを貼ったりして世界に二つだけの作品を作りましょう。

日時 23日(金) 午後2時~4時

対象 小学生以上 10人(申し込み順)

参加費 250円(材料費)

■ 7日(木)までに参加費持参の上、直接白井児童館へ

ポロイズデー

ピザを作った後、昔の遊びをして、その後はレクホールで遊ぶ。

日時 29日(木) 午前10時~午後5時

対象 小学生以上の男子 16人(申し込み順)

持ち物 エプロン、三角巾、マスク、上履き、持ち帰りの入れ物、水筒

参加費 500円(材料費)

■ 19日(木)までに参加費持参の上、直接公民センターへ

イベント②

市商工会

◆講演会「その日の疲れはその日のうちに解消！」

市商工会女性部では疲れた解消方法や体に關するところ、健康管理についての講演会を開催します。

日時 3月16日(金) 午後2時~3時30分

場所 文化会館中ホール

対象 一般 講師 フリアナウンサー、健康管理士 小久保晴代さん

■ 3月16日(金)までに電話か直接市商工会へ

◆平成24年度印西市自転車駐車場定期使用申請

印西市では自転車駐車場における平成24年4月1日から平成25年3月31日までの定期使用申請を受け付けます。

使用料(印西市外居住者) 自転車 一般10、500円

高校生以下5、250円

原動機付自転車(排気量125cc以下) 一般14、700円

高校生以下7、350円

■ 本日から3月31日(土)までの午前9時から午後5時までに、必要事項を記入した申請書(各自転車駐車場にあります)に金融機関(郵便局不可)で利用料を事前に支払った納入通知書兼領収書と申請者の住所が分かるもの(保険証など)を添えて、直接使用する自転車駐車場へ

※利用料の減免を申請する人は印西市市民安全課へ問い合わせください。

■ 印西市市民安全課市民安全班 0476(42)5111

◆全国親の会 千葉・稲毛大会

不登校やひきこもり、家庭内暴力などのそれぞれの問題を、一緒にみんなで考えませんか。

日時 25日(日) 午前10時30分

午後4時15分

場所 県青少年女性会館(千葉市稲毛区)

対象 一般 400人(申し込み順)

■ 内容 体験談と質疑応答 白律訓練法とグループディスカッション(2部構成) 講師 東京心理教育研究所 金盛博子 所長 保育 あり(第一部のみ)

■ 電話でNPO法人SEPY(セピー) 倶楽部 03(3942)5006へ

- 「センターだより」のタイトルの上にある①などは、下記の申し込み・問い合わせ先を示しています。
- ①西白井複合センター(月曜日休館) 〒270-1435、清水口1-2-1 ☎(492) 1011
  - ②白井駅前センター(月曜日休館) 〒270-1424、堀込1-2-2 ☎(497) 1151
  - ③富士センター(月曜日休館) 〒270-1432、富士239-2 ☎(446) 1911
  - ④公民センター(日曜日休館) 〒270-1406、中98-17 ☎(492) 5266
  - ⑤桜台センター(月曜日休館) 〒270-1412、桜台2-14 ☎(491) 7111
  - ⑥福祉センター・青少年女性センター(日曜日休館) 〒270-1415、清戸766-1 ☎(492) 2022
  - ⑦シルバー人材センター(土・日曜日休館) 〒270-1415、清戸765-2 ☎(498) 1717
  - ⑧社会福祉協議会(土・日曜日休館) 〒270-1492、保健福祉センター内 ☎(492) 5713
  - ⑨ボランティアセンター(土・日曜日休館) 〒270-1492、保健福祉センター内 ☎(492) 5716
  - ⑩市民活動推進センター(月曜日休館) 〒270-1424、堀込1-2-2 ☎(498) 0705
  - ⑪白井コミュニティセンター(火曜日休館) 〒270-1422、復1458-1 ☎(491) 1505
  - ⑫白井児童館(火曜日休館) 〒270-1422、復1458-1 ☎(491) 0166
- ※祝日・年末年始はすべて休館(所)です。定期的を実施している児童館事業などは掲載していないものもありますので、児童館だより(各センターにあります)や市ホームページで確認してください。

- 人生に立ち止まった時一人じゃない、みんなの話を聞いて
- みよっ。
- 日時 9日(金) 午後6時30分
- 8時30分
- 対象 20~30歳代
- 参加費 無料
- 8日(木)までに電話か直接白井駅前センターへ
- ③初心者向けツィッター活用術
- ツィッターを身近な人の見守りや災害などの緊急時に使うツールとして活用する術を伝授します。
- 日時 16日(日) 午後1時30分
- 3時30分
- 対象 一般 20人(申し込み順)
- 持ち物 日常使用しているノートパソコンや携帯電話
- 電話か直接福祉センターへ
- ④社会人のためのビジネススマナー講座
- この春新社会人になる人や就職活動中の人、既に仕事をしている人のスキルアップに、電子メールなどの文書や名刺交換、あいさつや電話応対などで必要な実務型講座です。
- 日時 18日(日) 午後2時~4時
- 対象 市内在住・在勤・在学の高校生以上 10人(申し込み順)
- 講師 Image Self Development 石田博美代表
- 持ち物 筆記用具
- 本日前9時から17日(土)正午までに電話、Eメールか直接白井コミュニティセンターへ
- 白井コミュニティセンターへ
- ⑤春休みクッキング
- ピザを作りましょう。
- 日時 28日(木) 午前9時30分
- 正午
- 対象 小・中・高校生 20人(申し込み順)
- 持ち物 エプロン、三角巾、布巾、持ち帰りの容器
- 参加費 500円(材料費)
- 15日(木)までに参加費持参の上、直接富土センターへ
- ⑥JUNO Cafe
- パフェを自分流に作って楽しみながら独身女性のグループ「パスドル」と話をして、心の回復をしませんか。
- 日時 30日(日) 午後1時30分
- 3時30分
- 対象 15から35歳までの独身女性で人とのコミュニケーションで悩んでいる人 10人(先着順)
- 参加費 100円(材料費)
- ⑦こどもクッキング
- 季節はもう春、春だから「春巻」を作ろう。
- 日時 10日(日) 午前10時
- 午後1時
- 対象 小学生以上 16人(申し込み順)
- 持ち物 マスク、エプロン、三角巾、上履き、持ち帰りの入れ物
- センターだより

梨栽培技能講習会

人工授粉や摘果など、市特産のナシ栽培作業のポイントを学び、実際に体験しながら必要な知識や技能を修得することができます。

日時 平成24年3月27日(火)~12月中 午前10時~午後4時(全7日間)

※ナシは気象条件により開花の時期に差があるため、詳細な日程は後日お知らせします。

場所 高齢者就労指導センター、市梨業組合員樹園地

対象 市内在住の原則60歳以上で全日程参加できる人 20人(応募者多数の場合は抽選)

講師 県印旛農業事務所普及指導員、市梨業組合員

■ 3月15日(木)までに電話か直接シルバー人材センターへ

必要事項を記入の上で直接市商工会 ☎(492) 07211

■ http://www.shiroi.or.jp

◆平成24年度印西市自転車駐車場定期使用申請

印西市では自転車駐車場における平成24年4月1日から平成25年3月31日までの定期使用申請を受け付けます。

使用料(印西市外居住者) 自転車 一般10、500円

高校生以下5、250円

原動機付自転車(排気量125cc以下) 一般14、700円

高校生以下7、350円

■ 本日から3月31日(土)までの午前9時から午後5時までに、必要事項を記入した申請書(各自転車駐車場にあります)に金融機関(郵便局不可)で利用料を事前に支払った納入通知書兼領収書と申請者の住所が分かるもの(保険証など)を添えて、直接使用する自転車駐車場へ

※利用料の減免を申請する人は印西市市民安全課へ問い合わせください。

■ 印西市市民安全課市民安全班 0476(42)5111

◆全国親の会 千葉・稲毛大会

不登校やひきこもり、家庭内暴力などのそれぞれの問題を、一緒にみんなで考えませんか。

日時 25日(日) 午前10時30分

午後4時15分

場所 県青少年女性会館(千葉市稲毛区)

対象 一般 400人(申し込み順)

■ 内容 体験談と質疑応答 白律訓練法とグループディスカッション(2部構成) 講師 東京心理教育研究所 金盛博子 所長 保育 あり(第一部のみ)

■ 電話でNPO法人SEPY(セピー) 倶楽部 03(3942)5006へ

# 広報カレンダー

日	月	火	水	木	金	土
清水回調整池のオオハクチョウ				1	2	3
4	5	6	7	8	9	10
11	12	13	14	15	16	17
18	19	20	21	22	23	24
25	26	27	28	29	30	31

※詳しくは関連記事（□印の開催時間などは、右欄）をご覧ください。日程は変更になる場合があります。

## 各種相談

- 消費生活相談 月・火・水・金曜日  
10:00～16:00 市役所相談室 内線3294  
商工振興課 内線3242
- 無料職業紹介 月～金曜日  
9:00～17:00（受付9:00～16:00）市役所  
相談室 内線3280
- 就学相談 月～金曜日  
8:30～17:00 学校教育課 内線3423
- 教育相談  
（相談員による相談） 火～金曜日  
9:30～15:30 市役所教育相談室  
（指導主事による相談） 月～金曜日  
8:30～17:00 市役所教育相談室  
☎（492）2301
- 女性生き生き相談 第2・4木曜日  
10:00～16:00 保健福祉センター（要予約）  
企画政策課 内線3354・5
- 心配ごと相談 水・金曜日  
10:00～15:00（弁護士来所日は8:30から  
窓口で受付順）保健福祉センター社会福  
祉協議会 ☎（492）5713
- ボランティア相談 月～金曜日  
9:00～17:00 保健福祉センターボラン  
ティアセンター ☎（492）5716
- 家庭児童相談 月～金曜日  
9:30～16:30 保健福祉センター家庭児  
童相談室 ☎（497）3477
- こころの相談  
（医師による相談）第2木曜日  
10:00～12:00（前日正午までに要予約）  
（精神保健福祉士による相談）第2・3水曜日  
10:15～15:00（予約優先）保健福祉セ  
ンター保健福祉相談室 ☎（497）3491
- 木造住宅耐震相談 原則毎月最終金曜日  
10:00～16:00 市役所相談室 都市計画  
課 内線3233（4日前までに要予約）

## 証明書などの発行日 市民課 内線3147

出張所	日	月	火	水	木	金	土
西白井出張所	●			●		●	
桜台出張所	●	休所		●		●	
白井駅前出張所			●		●		●
富士出張所	●		●	●	●	●	●
公民センター出張所	休所	●			●		

※●印は住民票や印鑑証明などの証明書を発行できる日です。祝日は発行できません。  
土・日曜日は戸籍謄本・抄本の発行はできません。  
発行時間は午前8時30分から午後5時15分までです。

## 文化会館 ☎(492)1121

開催日	ホール	催し物名	開演	入場料	問い合わせ
11日(日)	大	ヒップホップダンス発表会	13:30	無料	Hip Hopサークル Beat 宮川 ☎090(4823)9159
16日(金)	中	女性部講演会「その日の疲れはその日のうちに解消」	14:00	無料	市商工会 ☎(492)0721
17日(土)	中	ファミリーコンサート	14:00	無料	佐藤 ☎(492)3130
18日(日)	大	桜台中学校スプリングコンサート	12:00	無料	桜台中学校 渡辺 ☎(492)7020
18日(日)	中	ピアノ発表会	14:00	無料	市橋 ☎047(389)4651
21日(水)	大	秀明八千代中学・高等学校吹奏楽定期演奏会	17:45	無料	秀明八千代中学・高等学校 池永 ☎(497)4507001
25日(日)	大	G・フレンズダンスクラブ 眠れる森の美女	14:00	無料	山口 ☎080(6708)0865
25日(日)	中	スプリングコンサート	13:00	無料	増田 ☎(491)8241
28日(水)	大	橋幸夫の歌と語りの世界～水田電子を迎えて～	18:15	全席指定4,000円	馬場崎 ☎090(3694)3451
30日(金)	大	七次台中学校吹奏楽部定期演奏会	14:00	無料	七次台中学校 山本 ☎(491)1275
31日(土)	大	白井高校吹奏楽部定期演奏会	16:00	無料	白井高等学校吹奏楽部 石井 ☎(491)1511

※主催者の都合により中止・延期になる場合があります。

震災の影響により再生紙の入手が困難なため、上質紙を使用しています。

## プラネタリウム館 ☎(492)1125

項目	内容	日時	金額
子ども向け放映	ぼくらのうちゅうりょうごう～時間旅行	18日(印)まで 日曜日 11:00	
ロイ君アワー	ぼくらのうちゅうりょうごう～なぜぞの星	24日(土)～ 春休み中の水～日曜日 11:00	市内大人210円、子ども100円 市外大人310円、子ども150円
一般向け放映	宇宙と88の星語り～星座神話・かに座ほか	土・日曜日・春休み み中の水～日曜日 13:30	
	そらのうた	土・日曜日・春休み み中の水～日曜日 15:00	
昼間の星を見る会	太陽表面の観望（天候により中止の場合あり）	3日(印) 11:30～13:30	無料
星を見る会	実際の星空で、金星・木星の観望（天候により中止の場合あり）	3日(印) 19:00～19:45	
星空ライブコンサート（大人向け）	星空と音楽の素敵なリラックスタイム 民族音楽特集（ケーナほか）	7日(水)・9日(金) 12:30～ 10日(土) 16:00～	市内大人210円 市外大人310円
ひよこプラゼンシア	初めてプラネタリウムを見る幼児向けの星のお話	21日(水)・23日(金) 11:30～12:00	大人100円 子ども無料
星空ライブコンサート（大人向け）	星空のもと生演奏の音楽を楽しみます アンサンブル（千葉NTフィルハーモニー）	25日(印) 13:30～14:20	当日券のみ 大人300円 12:30～3階 窓口で発売

※春休み期間は3月24日(印)から4月5日(印)までです。

## 郷土資料館 ☎(492)1124

項目	内容	日程	金額
常設展「白井のあゆみ」	原始・古代から現代までの白井を紹介。小展示「古文書の修繕」は25日(印)まで	火～日曜日 9:00～17:00	無料
郷土史講座③「伝えられた村方騒動」	白井市の身近な歴史や文化財について紹介。第3回目は村方騒動について	3日(印) 13:30～15:00	無料（要予約）

※展示替えのため27日(水)、28日(木)は休館になります。

## 図書館 ☎(492)1122

項目	日時	内容	対象	場所
おはなしかい	7日・14日・21日・28日（各水曜日） 15:30～	絵本のよみかせなど	一人でお話を聞ける子ども	おはなしのへや
親子おはなしかい	28日(水) 11:00～	わらべうた、絵本のよみかせなど	市内在住の小・中学校未就学児とその保護者	おはなしのへや

※図書館の開館時間は、火曜日から土曜日は午前9時30分から午後7時まで、日曜日は午前9時30分から午後5時までです。

## 乳幼児健診・予防接種

健康課母子保健班 ☎(497)3495

日程	場所	受付時間	対象
<b>4カ月育児相談</b>			
1日(印)	◎	9:30～10:00	23年10月生まれの人には個人通知
16日(金)	◎	13:15～13:45	
<b>9カ月からの食育教室</b>			
8日(水)	◎	9:30～10:00	23年5月生まれの人(個人通知はなし)
<b>1歳6カ月児健康診査</b>			
9日(金)	◎	13:15～13:45	22年8月生まれの人には個人通知
13日(火)	◎		
<b>3歳児健康診査</b>			
2日(金)	◎	13:15～13:45	20年9月生まれの人には個人通知
6日(火)	◎		
<b>2歳児歯科健康診査</b>			
14日(水)	◎	13:15～13:45	21年9月生まれの人には個人通知
<b>ポリオ</b>			
5日(印)	◎	13:15～13:45	生後3カ月から90カ月未満の人
7日(水)	◎		

※予防接種日程は集団接種です。個別接種については問い合わせてください。場所の◎は総合保健センター（保健福祉センター2階）です。該当すると思われる人で通知のないときは問い合わせてください。

## 健康相談

健康課健康づくり推進班 ☎(497)3494

日程	時間	場所
14日(水)	10:00～11:30	西白井総合センター
22日(水)		保健福祉センター

対象 市内在住者 内容 健康に関する相談に保健師、看護師が対応（血圧測定、体脂肪率測定、腹囲測定が可能）  
※電話や健康課窓口での相談も随時受け付けます。22日(水)は食事や栄養について栄養士に相談したり、子どもの身長や体重を測定することができます。

下総基地の米軍機使用絶対反対