

主 な 内 容	
■	所得税の還付申告はお早めに……………2
■	統一地方選挙の執行予定日……………3
■	住居表示実施のお知らせ……………3
■	白井市第4期障害福祉計画(素案)策定に関するパブリックコメントを実施……………4
■	「高齢者クラブ」に参加しませんか……………5

市・県民税の申告と所得税の確定申告を 2月16日(月)から3月16日(月)まで受け付けます

市では、平成26年分の市・県民税の申告に係る個別相談を2月16日(月)から27日(金)まで行います。順番の受け付けは、午前8時30分から先着順になります。

また、住宅借入金等特別控除や医療費控除など所得税の還付を受けるための申告書の提出は、申告期間中でも無料相談や白書説明会などで順次受け付けます。

所得税の還付申告はお早めに(確定申告の日程など詳細は2ページをご覧ください)。

◆申告が必要な人

- 市・県民税の申告または確定申告が必要な人は、平成27年1月1日現在で市内に住所があり、平成26年中の状況が次のいずれかに該当する人です。
- 【市・県民税】
 - 所得が給与所得のみで、勤務先から給与支払報告書(源泉徴収票)が提出されている人
 - 所得税の確定申告の必要はないが、生命保険料控除などの各種控除を受けようとする人
 - 障害年金や遺族年金などを受給し、ほかの所得がなかった人
 - 所得がなく、ほかの誰の扶養親族にもなっていない人
 - 他市町村に居住している納税者
- 【所得税】
 - 平成26年中の所得の合計が基礎控除、扶養控除などの所得控除の合計額を超える人
 - 所得税の申告が必要ない場合でも、市・県民税の申告は必要になります。

◆給与所得がある場合

- 給与以外の所得が20万円を超えた人
- 2力以上の勤務先などから給与収入が2千万円を超えた人
- 扶養親族になっている人
- 市・県民税は、所得があれば申告が必要になります。
- 医療費控除や住宅借入金等特別控除など、源泉徴収された所得税の還付を受ける人
- 平成26年の途中で退職した人で、年末調整を受けていない人

◆白書指導会を開催しています

- 市・県民税の申告と所得税の確定申告は、申告者自身が行うことになっています。
- 市では、会場に配置する指導員が巡回しながら申告者からの質問に答える、白書指導会を開催しています。
- 計算などが複雑で個別に指導を受けたい場合は、事前に収入金額や必要経費、各種控除にかかる書類を整理し、農業者や事業者などは事前に収支内訳書を作成してください。
- 期間中は、作成済みの確定申告書も提出できます。

◆年金所得者に係る確定申告不要制度

- 年金所得者のうち、公的年金の収入額が400万円以下で、他の所得金額が20万円以下の人
- は、所得税の申告は不要ですが、所得税の還付を受けるための確定申告書は提出できます。また、所得税の申告が必要ない人でも、「公的年金等の源泉徴収票」に記載のない生命保険料などの控



申告は忘れずに行いましょう

除を受ける場合は、市・県民税の申告が必要になります。

◆確定申告は電子申告が便利です
 国税庁では、パソコンなどを利用した電子申告を推進し、国税庁ホームページで確定申告書などの作成が簡単にできるコーナーを開設しています。

電子申告は、初期登録を含む一連の操作で確定申告書の作成から送信まで行うことができ、「確定申告書等作成コーナー」で作成した申告書などは、印刷して、そのまま提出することも



白井市役所

庁舎整備基本設計(案)の住民説明会 およびパブリックコメントを行います

市役所庁舎は耐震性能の不足や施設・設備の老朽化など多くの課題があります。この課題を解決するため「白井市庁舎建設等検討委員会」を設置し庁舎整備に向けた検討を進めています。このたび「庁舎整備基本設計(案)」がまとまりましたので、下記のとおり、住民説明会およびパブリックコメント(意見公募)を行います。

基本設計案の概要は、広報

で便利です。
 詳しい内容は国税庁ホームページにあります。
 日程や確定申告に必要なものなどについては、2ページおよび市ホームページで確認するか、直接課税課市民税班へ問い合わせてください。

なお、青色申告や消費税、贈与税、株式・土地の譲渡所得などの申告書の作成や相談は、市では行っていませんが、提出をすることはできます。

※還付申告は、すでに給与などの支払いの際に、所得が差し引かれている人が対象となります。

■市・県民税 課税課市民税班
 内線3131・3 所得税
 成田税務署 ☎0476(28)5151(代表)

任期付短時間勤務職員(保育士・栄養士・調理員)を募集します

市では、市立保育園の待機児童などの解消を図るため、限られた任期で短時間勤務(週31時間以内)を行う保育士などを募集します。

勤務場所 白井市立保育園(清水口・南山・桜台)

募集要件 保育士・栄養士は各登録証を有し、調理員共に昭和44年4月2日以降に生まれた人(45歳以下)

募集人数 保育士12人、栄養士1人、調理員1人

任期 平成27年4月1日～平成28年3月31日



市育休任期付職員(作業療法士)を募集します

市では、職員の育児休業取得などに伴い、任期付職員(作業療法士)の募集を行います。

勤務場所 こども発達センター(保健福祉センター内)

募集要件・人数 作業療法士の資格を有し、昭和44年4月2日以降に生まれた人(45歳以下) 1人

任期 平成27年4月1日～平成28年3月31日

■・■ 所定の応募書(総務課・市ホームページにあります)に必要事項を記入の上、履歴書、資格証の写しを添えて、2月10日(火)までに、郵送(消印有効)か直接総務課人事班 内線3314・5へ

※任期付職員とは、給料・各種手当および勤務時間などが正規職員と同様で、採用期間を定めた職員です。

所得税の還付申告はお早めに

こんな人は還付申告を



給与所得者が提出できる還付申告の主な内容は、次のとおりです。

【住宅借入金等特別控除（住宅ローン控除）】

住宅ローンなどを利用して新築または中古のマイホームの購入や既存のマイホームの増改築などを行い、その要件が新築または増改築した場合は、次の①から⑥まで、中古住宅の場合は①から⑥までの全てに当てはまる場合に、住宅借入金等特別控除が受けられます。

- ①マイホームの取得日から6カ月以内に入居し、引き続き居住していること
- ②申告者の合計所得が3,000万円以下であること
- ③住宅ローンなどの返済期間が10年以上あり、月賦のように分割で返済し、平成26年12月31日現在で年末残高があること
- ④1棟の家屋で床面積が50平方メートル以上あり、床面積の2分の1以上が専ら居住用であること
- ⑤居住年または年の前後2年以内に、譲渡所得に係る一定の特例の適用を受けないこと
- ⑥家屋の取得の日からさかのぼって20年以内（耐火建築物については25年以内）に建築されたものであること

【医療費控除】

自分や自分と生計を同一にする親族の病気がけがなどで医療費を支払った場合、一定の金額の所得控除を受けることができます。

お知らせコーナー

ます。対象となる医療費は、平成26年中に支払った医療費から、保険金などで補填された金額を引き、さらに10万円（総所得金額などが200万円未満の場合はその5割相当額）を引いた金額（最高200万円まで）

◆**無料相談・自書指導会**
市では、申告者に補助者が付き、パソコンなどで申告書を作成して提出できる。税理士会が行う「無料相談」や市役所で申告書を作成して提出できる「自書指導会」などを開催します。開催日には、既に申告者自身で作成した申告書も会場で提出することがあります。

「確定申告に必要なもの」は右下枠のとおりです。無料相談・自書指導会などの日程は下表のとおりです。税理士会が行う無料相談は、譲渡所得・住宅借入金等特別控除の1日目は相談できません。除の1日目は相談できません。所得税の青色申告や譲渡所得消費税、贈与税などについては市では申告用紙の配布のみを行います。申告についての詳細は左下枠の成田税務署からのお知らせで確認してください。

確定申告などの社会保険控除の資料に利用できます。



市では、平成26年中に納付し

無料相談・自書指導会日程				
項目	日程	時間	場所	
申告期間前	①パソコンによる無料相談	1月26日(月)・27日(火)	白井市役所(6階正庁)	
	②無料相談	2月9日(月)・10日(火)・12日(木)・13日(金)	10:00～12:00 13:00～16:00	イオンモール千葉ニュータウン3階イオンホール(印西市)
	③年金収入のみの人を対象とした自書説明会	2月10日(火)		西白井複合センター
申告期間中	④自書指導会	2月16日(月)から3月16日(月)までの平日 2月21日(土)・28日(土)	9:00～12:00 13:00～16:00 9:00～12:00	白井市役所(6階正庁)

※上記期間中は、申告書の提出のみもできます。
①はパソコンで申告書を作成する際に補助者が助言などをし、作成後は提出(送信)できます(書面での申告書の作成もできます)。
③は年金収入額400万円以上の人や控除などを追加し還付を受ける人が対象となり、税理士による講義式の説明会です。(途中入場不可)
④は市職員の助言を受けながら、自分で作成した後、提出ができます。

た国民健康保険税・後期高齢者医療保険料・介護保険料の金額を一つにまとめた「納付済額のお知らせ」を、はがきで今月下旬に納付・納税義務者へ送付します。

平成26年分所得税の確定申告や市・県民税の申告の際に、社会保険料控除を受けるための資料として利用してください。

※「納付済額のお知らせ」には年金から引き落とされている「特別徴収分」は含まれていません。

特別徴収分の金額は年金支払者から交付される「公的年金等の源泉徴収票」を参考にしてください。

国民健康保険税・後期高齢者医療保険料 保険年金課
税班 内線317113、介護保険料 高齢者福祉課介護保険班 内線3473

高額な医療費を負担した人は領収書のコピーを必ずとっておきましょう

市の国民健康保険に加入し、1カ月の医療費が高額(対象世帯における限度額を超えた額)になった場合、高額医療費として申請手続き後に市から還付金が支給されます。

申請手続きをするには、医療機関で受診した際の領収書かその写しの添付が必要になるので、確定申告で医療費控除の還付申告をする場合は、あらかじめ領収書の写しを保管しておいてください。領収書かその写しで支払金額が確認できない場合、高額療養費を支給できないことがあります。

支給対象者には、受診の2から3カ月後に支給申請に関するお知らせを送付しています。11月診療分は1月末頃、12月診療分については2月末頃に送付する予定です。

国民健康保険年金課年金班 内線3180

成田税務署からのお知らせ

【確定申告書の作成・提出会場】

成田税務署では、平成26年分の所得税・贈与税・個人消費税の確定申告書の作成・提出会場を次の日程でイオンモール成田2階イオンホール(成田市)に設けます。※会場に納税窓口はありません。また会場では納税証明書を発行できません。

成田税務署内には、確定申告書の作成会場および申告に関する相談会場は設けていません。

受け付け日時 2月2日(月)から3月16日(月)までの平日と2月22日(日)、3月1日(日) 午前9時～午後4時
※申告書の提出は、午後5時まで受け付けます。

【所得税の確定申告 e-Taxならこんなにいいこと】

国税庁ホームページの「確定申告書等作成コーナー」で作成した確定申告のデータは、インターネットを利用して提出することができます。

※利用するには「電子証明書」「ICカードリーダー」が必要です。

- 添付書類の提出が省略できます**
医療費の領収書や源泉徴収票などは、その記載内容を入力して送信することにより、提出や提示を省略することができます。ただし、領収証や源泉徴収票などの必要書類は、後日税務署が提示を求める場合があるので、5年間は手元に保存してください。
- 還付が早く受け取れます**
e-Taxで申告された還付申告は、早期に処理をしていますので、還付が早く受けられます。
- 贈与税の申告もe-Taxで**
贈与税の申告もe-Taxで提出できます。

※国税庁ホームページの「確定申告書等作成コーナー」で作成した申告書は印刷して郵送などでも提出できます。

その場合、確定申告書の控えに税務署の収受印が必要な人は、提出用の申告書のほかに申告書の控えと切手を貼った返信用封筒を同封してください。

成田税務署 ☎0476 (28) 5151 (代表)

確定申告に必要なもの

確定申告には印鑑、筆記用具、計算機、平成26年分の収入金額が分かるもの(給与・年金の源泉徴収票など)、申告者名義の金融機関(銀行・郵便局など)の口座番号が分かるもの、控除額が分かるものなどが必要になります。

控除額が分かる主なものは次のとおりです。

該当する場合に必要な書類 国民年金保険料控除証明書または証明書以外の保険料を納付済の場合は領収書の写し、国民健康保険税・介護保険料・後期高齢者医療保険料の領収書など納付金額の分かるもの、生命保険料や地震保険料の控除証明書、障害者手帳などの写し、配偶者の所得金額の分かるものなど
※障害者手帳を持っていないでも65歳以上で介護保険の要介護認定を受けている人は、障害者に準ずるものとして控除の対象に認定される場合(障害者控除対象者認定書の交付)がありますので、高齢者福祉課に相談してください。
※申告の種類によって下表のとおり必要なものが異なるので、必ず確認してください。

各種申告で必要なもの

申告の種類	必要なもの
住宅借入金等特別控除(住宅ローン控除)	(新築住宅の場合) 申告者が記載された住民票、家屋の登記事項証明書、請負契約書または売買契約書の写し、住宅取得資金に係る「借入金の年末残高証明書」、敷地などの購入に係る控除も受ける場合は、その敷地などの登記事項証明書と敷地などの売買契約書や分譲の契約書の写し (中古住宅の場合) 新築住宅の場合の必要書類のほか、債務の承継に関する契約に基づく債務を引き継いだ場合は債務の承継に係る契約書の写し、耐震基準に適合する場合は耐震基準適合証明書または住宅性能評価書の写し (増改築の場合) 新築住宅の場合の必要書類のほか、建築確認済書の写し・検査済証の写し・増改築等工事証明書のいずれか1つ
医療費控除	病院や薬局などの領収を証する書類、保険金などで補填される金額が分かるもの
農業所得・不動産所得	固定資産税・都市計画税納税通知書、土地改良区賦課金・農業共済掛金・農業者年金保険料の金額の分かるもの

農産物の放射性物質検査



農産物の安全性を確認するため、市・県では12月19日から26日までの間に放射性物質の検査を実施し、結果は全ての品目において「検出せず」でした。

市・県それぞれの検査品目は次のとおりです。

市検査品目 サニーレタス、レタス、サトイモ

県検査品目 大豆

※「検出せず」とは「放射性物質が存在しない」か「検出できる測定下限値未満」であること

～統一地方選挙のお知らせ～

統一地方選挙の執行予定日は下記のとおりです。

◆千葉県議会議員選挙

執行予定日 4月12日(日)

◆白井市長選挙・白井市議会議員選挙

執行予定日 4月26日(日)

☎ 選挙管理委員会(総務課内)内線3312・3

「白井市長選挙」と「白井市議会議員選挙」の立候補予定者説明会を開催します

選挙管理委員会では、4月26日(日)に執行予定の「白井市長選挙」および「白井市議会議員選挙」の立候補予定者説明会を開催します。

立候補を予定している人は必ず出席してください。

なお、混雑が予想されますので、早めに来場してください。※説明場所の都合により説明会への参加者は、1候補につき2人までとします。

☎ 選挙管理委員会(総務課内)内線3312・3

説明会の日程など

【白井市長選挙】
日時 2月3日(火) 午前10時～
場所 市役所6階 委員会室

【白井市議会議員選挙】
日時 2月10日(火) 午前10時～
場所 市役所6階 委員会室

お知らせコーナー



地元で就職応援ツアー

「ジョブカフェ」

若者の就職支援施設「ジョブカフェ」は、市・白井市の3市が共催で、地元企業の職場を見学するツアーを開催します。

採用担当者や先輩社員から直接話を聞くことで、求められる人材や仕事内容などについて詳しく知ることができます。

日程 2月5日(木)

内線3242へ

を示します。詳細については、市ホームページをご覧ください。
☎ 農政課農政班 内線3251～4

時間 セミナー 午前10時～正午、企業見学 午後1時～5時30分
※終了時間は、交通事情などにより変更となる場合があります。
場所 セミナー 総合福祉保健センター(鎌ヶ谷市)、見学企業 北総鉄道株式会社千葉ニュータウン中央駅、ニッポン株式会社千葉ニュータウン工場(いずれも印西市)

※見学企業は予定です。見学する企業へはバスで移動します。
対象 午前と午後の両方に参加できる15～39歳の就職・転職を考えている人 12人(申し込み順)
※学生で参加を希望する場合は、平成27年3月卒業見込者を対象とします。

☎ 電話でジョブカフェ 047(426)847
☎ 市商工振興課商工振興班 内線3242へ

～善意ありがとうございます～ 「まちづくり寄附金」の受け入れ状況を公表します

市では、市のまちづくりに賛同して応援しようとする皆さんから広く寄附金を募り、これを財源として寄附者の意向を反映した事業を展開することにより、さまざまな人々の参加による魅力あるまちづくりを進めるため、「まちづくり寄附金制度」を設けています。

10月から12月までに市に寄せられた寄附金の受け入れ状況を下表のとおり公表します。いただいた寄附金は、寄附された皆さんのご希望に添うよう、大切に使用させていただきます。

☎ 財政課財政班内線3331・2

「まちづくり寄附金」受け入れ状況(受け付け順・敬称略)

寄附者	住所	寄附者が使い道を指定した事業	寄附金額
尾崎弘泰	市内	高齢者及び障害者の福祉の向上に関する事業	1,000,000円
匿名	—	高齢者及び障害者の福祉の向上に関する事業	50,000円
白井ライオンズクラブ 会長 日色進	—	高齢者及び障害者の福祉の向上に関する事業	50,000円
千葉県理容生活衛生同業 組合 理事長 庄司正行	—	高齢者及び障害者の福祉の向上に関する事業	50,512円
匿名	—	文化の振興及び文化財の保護に関する事業	39,879円
匿名	—	①高齢者及び障害者の福祉の向上に関する事業 ②子育て支援の充実に関する事業 ③指定無し	①2,000,000円 ②2,000,000円 ③1,000,000円
京葉瓦斯株式会社	市川市	環境の保全に関する事業	122,000円
鶴沢稔一	成田市	指定無し	10,000円
特定非営利活動法人 日本入れ歯リサイクル協会 代表理事 三好勇夫	埼玉県 坂戸市	高齢者及び障害者の福祉の向上に関する事業	6,017円
出店の会 代表 原清一	船橋市	高齢者及び障害者の福祉の向上に関する事業	5,000円
白井市食品衛生組合 組合長 中村忠蔵	市内	高齢者及び障害者の福祉の向上に関する事業	46,334円
10月から12月までの合計			6,379,742円

住居表示実施のお知らせ

1月5日から、笹塚三丁目に隣接する大字根および大字復の各一部の住居表示が「笹塚三丁目」に変わりました。

☎ 市民課市民班 内線3146

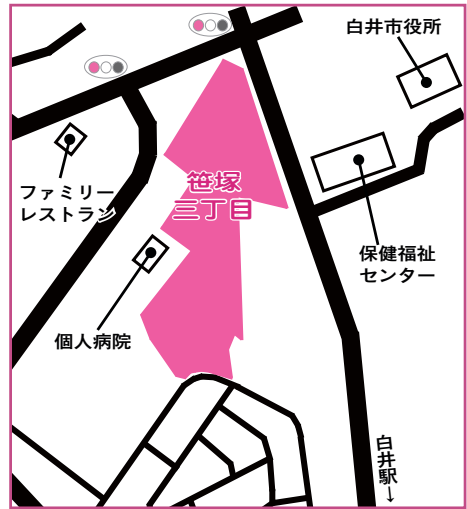

非常に巧妙!

「偽通販サイト」にご注意を!

インターネットのサイトで格安のブーツを買った。入力を終るとクレジットで購入しようとしたところ、システム保守中と表示され、その後、代金を銀行口座に振り込むようにメールが来た。サイトの事業者と関係のない個人名になっているが大丈夫か。

(50歳代・女性)

インターネットのサイトで注文しても商品が届かない「偽通販サイト」のトラブルが最近増えています。かつては、サイト全体が粗悪で、不自然な日本語などにより、インターネットの通販に慣れた人であれば、ある程度見分けがつくケースが多かった。しかし最近では、トップページにクレジット会社や大手インターネット通販サイトの「ロゴ画像」を貼り付け、商品数を多数掲載することで、「一見「大きなサイト」を連想させ、安心感を与える巧妙なサイトが増えています。また、大手通販サイトをコピーした「なりすましサイト」も急増しています。

これらのサイトは、世界のサーバーを利用しており、インターネット上から簡単に削除されず、被害が容易に振り込み先の口座が凍結された後も、次々に口座名を変更して困った時にはすぐに消費生活センターに相談してください。

消費生活センター 内線3294(月)金曜日 午前10時～午後4時 市役所7階



下水道（雨水）工を行います

この工事は大雨などによる家屋や道路の浸水を防ぐため、雨水管を地中に埋設するものです。

工事は昼間と夜間に分かれて行い、工事期間中は交通規制を行います。

期間 ~ 3月下旬

交通規制区間 右図のとおり（昼間は車両通行止め、夜間は片側交互通行）

図 上下水道課計画建設班 内線3452

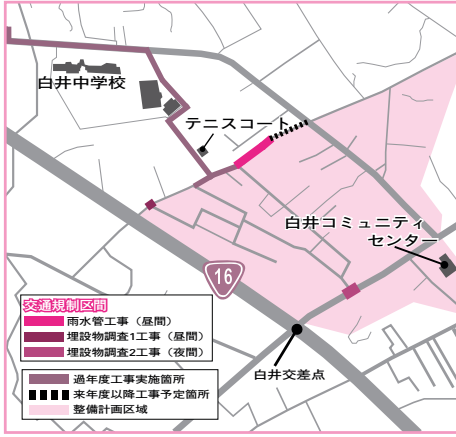

きょうりょう 橋梁補修工を行います

下図の区間で、橋梁の部材を取り換える工を行います。工事は昼間の午前9時から午後5時まで行い、交通誘導員を配置した上で交通規制を行います。

※国道464号線と夜間の交通規制はありません。

期間 2月上旬~3月下旬（実工事日数 1カ所10日間程度）

交通規制区間 下図の■部分の2カ所（車両片側交互通行）

図 道路課維持管理班 内線3215

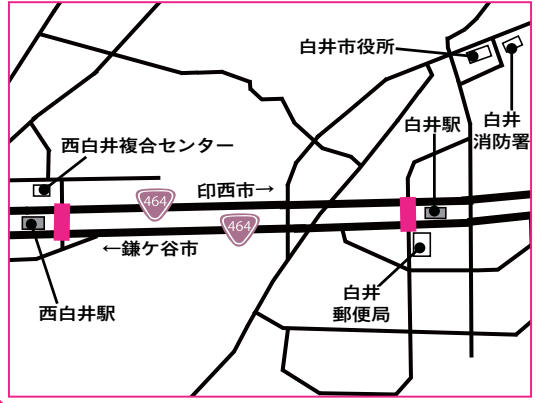

お知らせコーナー

保健福祉センター

「高齢者クラブ」に参加しませんか

市内には、現在22の「高齢者クラブ」があり、約1,200人の皆さんが活動しています。

各高齢者クラブでは、会員相互の親睦と交流を図りながら、健康で明るく心豊かに生活できるよう、スポーツ・趣味などの「生活を豊かにする活動」やボランティア・環境美化などの地域社会活動といった、多彩な活動を行っています。



仲間との活動の様子

新しい仲間、生きがいを創るために高齢者クラブに参加しませんか。

また、近くにクラブがない地域で新しく高齢者クラブを作ることもできます。設立基準や必要書類などの詳細については、直接問い合わせください。

対象 市内在住のおおむね60歳以上の人

図 市高齢者クラブ連合会事務局（高齢者福祉課高齢者支援班内） ☎（497）3484

中小企業・小規模事業者の皆さんへ
白井工業団地内に「よろず支援拠点サテライト相談所」を開設します
中小企業・小規模事業者が抱える問題の解決と夢の実現について、サポートの迅速化および相談利用時の利便性を向上させるため、白井工業団地協議会の協賛と公益財団法人千葉県産業振興センターと連携して、2月から毎月1回「千葉県よろず支援拠点サテライト相談所」を開設します。
千葉県よろず支援拠点サテライト相談所では、次のような内容の相談を受け付けます。

- ① 支援計画策定
 - ② 国内外販路開拓
 - ③ 特許出願支援・技術支援
 - ④ 営業戦略策定・業務改善
 - ⑤ 経営再建
 - ⑥ 法人設立・税務
 - ⑦ 小売・サービス業向け支援
 - ⑧ 創業・経営革新支援
 - ⑨ デザイン・セールスプロモーション等の各分野の専門スタッフが売上拡大・経営改善
- このような経営のあらゆる悩みの相談を無料で受け、適切な解決方法を提案します。
相談回数の制限はありませんので、困った事があつたら相談してください。
- ※相談する場合は、事前に予約が必要となります。
日時 毎月第4火曜日 午前10時~午後4時
- 場所 白井工業団地産業振興センター（河原川街道「工業団地中交差点」にあるコンビニエンスストア2階）
対象 千葉県内の中小企業・小規模事業者
相談料 無料
☎ 電話で公益財団法人千葉県産業振興センター（千葉県よろず支援拠点） ☎ 043（299）2921へ
☎ 公益財団法人千葉県産業振興センター ☎ 043（299）2921、商工振興課商工振興班内線3243
※中小企業経営なんでも相談（毎月第2火曜日 午後2時~5時、公民センター）についても、引き続きご利用ください。

マタニティーコンサート+α

妊娠中に気を付けたいことを学んだ後、お腹の中の赤ちゃんと一緒に音楽を聞きながらプラネタリウムでリラックスしませんか。

日時 2月4日(木) 午後1時30分~3時20分

(受け付け 午後1時15分~)

場所 文化センター2階研修室、プラネタリウム館ドーム

対象 おおむね妊娠6カ月から9カ月までの妊婦とその家族 60人（申し込み順）※経産婦も参加できます。

内容 医師による妊娠中の注意に関する講話、図書館司書による絵本の読み聞かせ、星の誕生の話

保育 あり（要事前申し込み）

持ち物 母子手帳、筆記用具

参加費 市内在住の妊婦とパートナー・無料

それ以外の人・210円（観覧料）

☎・☎ 電話で健康課母子保健班 ☎（497）3495へ



障害者総合支援法の対象となる難病の範囲が拡大されました

障害者総合支援法の障害者の定義は、これまでは「障害者手帳が交付されている人」だけでしたが、平成25年4月から難病の人が追加され、難病の人でも障害福祉サービスが受けられるようになりました。

1月1日に「難病の患者に対する医療等に関する法律」の改正に伴い、障害者総合支援法の対象となる難病の疾病が130から151に拡大されました。

拡大された難病の詳細については、市ホームページで確認するかお問い合わせください。

難病の治療を受けていて、日常生活に支援を必要としている人は、社会福祉課または障害者相談支援事業所まで相談してください。

☎ 社会福祉課障害福祉班 ☎（497）3483、障害者相談支援事業所「座ぐり」 ☎（401）0637

廃食油の回収にご協力を！

みんなで協力！
ごみの資源化・減量化

市では、家庭で使用した食用油（廃食油）を、各センターなどで回収し、インクスの原料に再利用しています。そのまま捨ててしまうと川の汚濁や土壌の汚染につながる「廃食油」を回収することで、水質環境の保全やごみの減量化、二酸化炭素の削減、資源の循環利用などさまざまな効果が期待できます。廃食油の回収にご協力をお願いします。

（廃食油の出し方）
・天からカスなどのごみはできだけ取り除く
・各回収場所に置いてある専用容器に移し入れる
※回収は、植物油のみとなります。動物性油や機械油は回収できません。

【回収場所】
白井コミュニティセンター、西白井複合センター、白井駅前センター、富士センター、公民センター、桜台センター、福祉センター、清水口保育園、南山保育園、桜台保育園
☎ 環境課きれいなまちづくり班 内線3275

文化会館自主事業

**風の五重奏団
レクチャーコンサート2015**

子どもから大人まで楽しめる音楽会です。午前の部は赤ちゃんから楽しめ、午後は「ちょっと大人の雰囲気」が味わえます。

日程 3月1日(日)
場所 文化会館中ホール

【午前の部】

対象 0歳～一般

開演 10:30～

(開場 10:00～)

入場料 小学生以上

500円、未就

学児 無料(全席

自由)

【午後の部】

対象 一般(未就学児の入場は不可)

開演 14:00～(開場 13:30～)

入場料 高校生以上 1,000円、65歳以上

800円、小・中学生 500円(全席自由)

チケット取り扱い 文化会館の窓口にて

問 文化会館 ☎ (492) 1121



風の五重奏団

保健福祉センター

教育委員会コーナー

私のまちのがかりつけ医

もりや内科・呼吸器科クリニック 森谷哲郎医師



森谷哲郎医師

●先生の専門を教えてください

専門は呼吸器内科で、大学病院では肺がんの治療について研究していました。平成20年に開業してからは、止まらないせきやたん、のどの「イガイガ感」などの症状に困っている患者さんや、血圧・糖尿病・脂質異常症などの生活習慣病の患者さんを診療しています。

私自身も子どものころ喘息があり、マラソン大会に出た時に息が苦しくて走れないことがありました。病院で治療してもらおうとすぐに楽になり「すごいなあ」と思ったことが、医師になり呼吸器科を選んだきっかけです。

●診察するときのモットーや心がけていることは?

一人一人の患者さんにもっとも適した治療を心がけています。患者さんはクリニックに来ると緊張してしまい、症状などをうまく伝えられないことがあるので、詳しく聴き取ることも心がけています。また、家族や仕事など普段の生活背景を考えながら治療方法を選択しています。

当院では、院長の森谷と、副院長の安井の二人体制で診療をしています。

安井医師は通常の外来診療だけでなく、在宅訪問診療・往診も担当しています。高齢などで通院ができなくなった患者さんの自宅に伺ったり、がん患者さんの在宅でのおもとりをしています。

●趣味や休日の過ごし方を教えてください

演劇を観に行ったり、ロックのコンサートに行ったりしています。美術館にもよく出かけます。モネや葛飾北斎の絵が好きです。

安井医師は走るのが得意で、フルマラソンの大会に参加します。

●患者さんへのメッセージをお願いします

呼吸器科の医師としては「禁煙をしましょう」とお願いしたいです。タバコは肺がんだけでなく、肺の組織が壊れて呼吸困難になってしまうCOPD(慢性閉塞性肺疾患)という病気などさまざまな病気を引き起こします。当院では禁煙治療に力を入れていますので、禁煙を考えている人は相談してください。

身体に不安なこと、困ったことがあったら一人で悩まず、気負わずに気軽に受診してほしいと思います。少しでも皆さんのお役にたてれば嬉しいなあ、と考えています。

もりや内科・呼吸器科クリニック 富士129-29 ☎ (498) 6622

市民バスケットボール大会参加者募集



日頃の練習の成果を発揮してみませんか。
日程 2月15日(日)・22日(日)
場所 白井中学校
対象 1チーム7人以上で構成され、うち市内在住者が3

人以上いるチーム
※必ず審判を帯同し、スポーツ安全保険に加入してください。
参加費 1チーム5,000円
■ 所定の申込書(生涯学習課にあり)に必要事項を記入の上、2月1日(日)(必着)までに〒270-1435 白井市清水口2-4-11 303 市バスケットボール協会 小原へ
■ 生涯学習課スポーツ振興班 内線3435

相談料 無料
■ **■** 相談会に参加する人の氏名、電話番号、住んでいる地区、相談したい人との続柄を、電話またはEメールで生涯学習課社会教育班 内線3432・☎ syougai-gakusyuu@city.shiroi.chiba.jp

相談会では専門的な知識を持つ精神保健福祉士がアドバイスをを行い、必要に応じて関係機関への紹介を行います。
日程・場所 2月9日(月)・保健福祉センター、2月27日(金)・白井駅前センター
相談時間 1件目・午後6時20分～7時30分、2件目・午後7時40分～8時50分
対象 市内在住の中学校を卒業した15歳から39歳までの人かその保護者・家族
受付件数 2件(予約優先)



二こと・ひかり

親子の絆を今よりもっと深めるために

家庭教育講座

「ステップアップ講座」

～親子の信頼関係を深めるコミュニケーション～

「イライラして強く子どもを怒ってしまう」「子育てに自信が持てず一人で悩んでいる」「子どもへの関わり方を変えたいけれど、どうしたらいいかわからない」など、そのような子育ての悩みを解決したい人や今よりもっと子どもとより良い関係を築きたい人を対象とした家庭教育講座を開催します。

大切なわが子の健全な成長を願うのは親の愛情ですが、子育ては大変です。その愛を伝えるコミュニケーションを実践的に仲間と一緒に学びませんか。

孤独な子育てから、未来を広げる子育てへの一歩にしましょう。

日程・内容 右下表のとおり(全3回)

時間 午前10時～正午

場所 保健福祉センター

対象 原則全日程参加できる保護者 30人(申し込み順)

講師 親業訓練協会シニアインストラクター 富澤優江さん

参加費 無料

■ **■** 1月30日(金)までに、電話かメールまたは直接生涯学習課社会教育班

内線3432・☎ syougai-gakusyuu@city.shiroi.chiba.jpへ

※保育を希望する場合は申し込み時に問い合わせてください。

ステップアップ講座

日程	内容
2月9日(月)	聴いてみよう子どもの心
2月16日(月)	親子でもこんなに違う「性格タイプ」
2月23日(月)	感情的に怒らないために



「家庭教育通信」で親子の信頼関係を深めるきっかけを見つけてみませんか

「家庭」は、子どもたちの健やかな育ちの基盤であり、すべての教育の出発点です。

一方、地域とのつながりの希薄化や、親が身近な人から子育てを学んだり助け合う機会の減少など、子育てや家庭教育を支える地域環境が大きく変化しています。

市では、子育て中の保護者の皆さんに、少しでも役立つ情報をまとめた「家庭教育通信」を作成し、市内の保育園や幼稚園、小学校に通う園児や児童を通じて家庭に配布しています。

家庭教育通信では、子どもの上手なほめ方、困っている子どもに対する話の聞き方、交通安全についてなど、さまざまなテーマを取り扱っています。

バックナンバーは生涯学習課や各センターで見ることができます。

子育てに困った時「家庭教育通信」で親子の信頼関係を深めるきっかけを見つけてみませんか。

文化センター開館20周年記念 バックヤードツアー参加者募集

文化センターの普段見ることができない場所を垣間見ると、文化センターが違って見えてきます。

文化会館の楽屋や舞台、図書館の書庫、郷土資料館の収蔵庫、プラネタリウム館の投映装置などを巡ります。

日時 2月6日(金)・7日(土)
午前10時～正午

対象 市内在住の小学生～一般 各日5組(応募者多数の場合は抽選)

※1組4人までとし、小学生が参加する場合は保護者が同伴してください。また、事故防止のため歩きやすい靴で参加してください。

参加費 無料

■ 往復はがきに、参加者全員の氏名(小・中学生は学年も記載)を記入し、代表者に丸を付け、代表者の郵便番号・住所・電話番号、参加希望日を記入の上、1月28日(必着)までに、〒270-1422 白井市復1148-8 白井市文化センターバックヤードツアー係へ

※必要事項を記入した用紙と未記入のはがきを持参して、文化課の窓口(月曜、祝日を除く午前9時～午後5時)で直接申し込むこともできます。

■ 文化課文化班 ☎(492) 1123



文化センター

文化財防火デーと 防災訓練



昨年の防災訓練の様子

昭和24年1月26日は日本を代表する文化遺産「法隆寺の金堂壁画」が焼失した日です。

国では、このような悲しい事件の再発防止を目的に、毎年1月26日を「文化財防火デー」と定め、文化財を災害から守る運動を全国各地で展開しています。

市でも、市民とともに先人が残した貴重な文化遺産を守っていくため、消防署や消防団と協力して防災訓練を実施します。

今年度の訓練は、県指定文化財「清戸の泉(附)版木」を所蔵する薬王寺で行います。

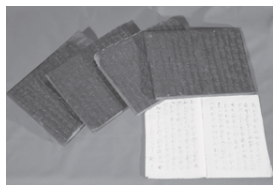

県指定文化財「清戸の泉(附)版木」

文化財の見学や文化課職員による指定文化財の解説も行いますので、この機会に訓練の様子や貴重な文化財を見学してみませんか。

日時 24日(土) 午前10時～11時(雨天中止)
場所 薬王寺(清戸)6
文化課文化班 ☎(492) 1123

～みんなでつどう・みんながまなぶ・みんなをむすぶ～ センターフェスティバル

教育委員会コーナー

センターだより

センターフェスティバルは、サークルや市民活動団体が1年間の学習成果の発表や展示を行う場として、また各団体が作成した作品の販売や子どもたちが楽しめる体験コーナーなど、地域の皆さんと交流できる場です。1月の桜台センターでの開催を皮切りに3月まで各センターで開催します。各センターの実施日は下表のとおりです。

センターフェスティバル日程表

センター名	開催日
桜台センター	1月24日(土)・25日(日)
西白井複合センター	2月28日(土)・3月1日(日)
公民センター	3月7日(土)
富士センター	3月7日(土)・8日(日)
白井駅前センター	3月14日(土)・15日(日)
白井コミュニティセンター	3月14日(土)



◆注意事項

- 来場する際は上履きと下足袋を持参してください
- 各センターで用意する来場者用駐車場は駐車台数に限りがあるため徒歩や自転車、車の乗り合わせなどで来場してください ※駐車場が用意できないセンターもありますので、詳しくは問い合わせてください。
- プログラムの開催時間や内容は、都合により予告なく変更する場合があります
- 食べ物などの販売や無料配布は、なくなり次第終了します

桜台センター「さくせんフェスタ」

日時 1月24日(土) 午前9時30分～午後3時30分
25日(日) 午前9時30分～午後2時30分

内容・日程・プログラム(開催時間) 右表のとおり
※臨時駐車場を桜台小・中学校に用意します。

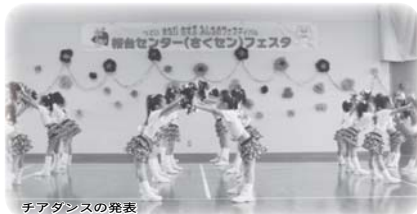

チアダンスの発表



昨年の児童館の様子



桜台センターフェスティバル日程表

内容	日程	プログラム(開催時間)
展示	24日(土)・25日(日)	絵画、児童絵画、はがき絵、写真展示、団体活動内容展示、作品展示、健康相談、桜台センター事業「ココロ倶楽部」「デジカメ講座」展示、健康課事業「桜台元氣かい」(終日)
	24日(土)	女性コーラス(10:00～)、合気道演武(10:30～)、親子ダンス(11:35～)、リコーダー演奏(12:10～)、空手演武(13:30～)
発表	25日(日)	室内楽コンサート(9:30～)、太極拳・カンフー(10:30～)、チアダンス(11:55～)、フラダンス(12:40～)空手演武(13:45～)
	24日(土)	模擬店(弁当、ピザ、パン、クッキー)、EM製品(畑の肥料など)、ストラップ、はちみつなど
模擬店・販売	25日(日)	模擬店(インド風梨キーマカレー、手作りケーキ)
	24日(土)・25日(日)	模擬店(焼きそば、焼き鳥、黒米大福、飲み物、野菜、ふるさと産品「落花生最中」、草もち、団子、竹炭、竹細工、竹酢液など)、手作り品(アロマ小物、古布小物など)
児童館	24日(土)	ぐるぐるごま、ゆらゆらビンゴ、グラウンドゴルフ(9:30～15:00)、おはなし会(11:00～)、囲碁・将棋(13:00～15:00) ※「ゆらゆらビンゴ」は有料です。
	25日(日)	マンカラ体験(9:30～12:00)、マンカラ大会(13:00～)、「さくせん子ども企画部」催し、はかれ!ピタリ、お面作り(9:30～14:30) ※「さくせん子ども企画部」催しは有料です。

子育て



親子で楽しく遊びましょい

節分の「鬼のお面」を作って親子で楽しく豆まきをしましょう。

日時 26日(月) 午前10時30分～11時30分

対象 幼児とその保護者 15組(申し込み順)

■ 23日(金)までに電話が直接公民センターへ

子ども



お料理クラブ「デコパフ作り」

アイスロンを使って、パレソンのチョコ菓子を作る。作った後は、プレゼント用にラッピングもします。

日時 2月1日(日) 午前10時～正午

対象 小学生以上 12人(申し込み順)

持ち物 エプロン、三角巾、マスク、布巾、上履き、水筒

参加費 3,500円(材料費)

■ 本日の午前9時から電話が直接公民センターへ

高齢者

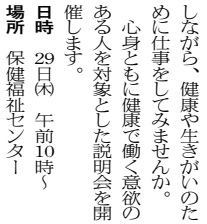

会員募集説明会

長年培った知識や経験を生かしながら、健康や生きがいのために仕事をしてみませんか。心身ともに健康で働く意欲のある人を対象とした説明会を開催します。

日時 29日(木) 午前10時～

場所 保健福祉センター

対象 市内在住の原則60歳以上(自由参加)

0歳児「つくしちゃん」

1年間の成長の記念に手形を取りましょう。

日時 2月2日(月) 午前10時30分～11時30分

対象 平成25年4月2日から平成26年4月1日までに生まれた子とその保護者 10組(申し込み順)

持ち物 エプロン、三角巾、マスク、布巾、上履き、水筒

参加費 3,500円(材料費)

■ 本日の午前9時から電話が直接公民センターへ

節分まつり

全国珠算連盟が考案した、箸でそろばん玉をつまんで連珠競技「はしそろ」に参加しませんか。

日時 2月3日(火) 午前10時45分～

対象 市内在住のおむね60歳以上の人

■ 1月28日(木)までに電話が直接公民センターへ

絵あそび講習

固形絵の具「顔彩」を使っていろいろな絵を描きます。童心に戻り、絵を描いてみませんか。

日時 2月3日(火)・10日・17日・24日(金)火曜日・全4回 午後2時～3時

対象 市内在住の60歳以上 20人(応募者多数の場合は抽選)

参加費 3,000円(材料費)

■ 1月26日(月)までに電話が直接公民センターへ

交通遺児に見舞金などが支給されます

陸上の交通事故で親を失った子やその家族に対して、千葉県社会福祉協議会交通遺児援護基金から見舞金などが支給されます。見舞金などは地域の民生委員・児童委員が持参します。1度支給を受けたことがある人が別の激励金などの支給を受ける場合は、再度申し込みが必要になります。

種類・対象・支給額など 下表のとおり

種類	対象	支給額など
見舞金	18歳未満で遺児となった日から1年以内の子がいる世帯	1世帯10万円(遺児が2人以上いる世帯は2人目から5万円を加算)
勉学奨励金	平成27年4月に小・中学校に入学する遺児	2万円と図書カード1万円分
激励金	平成27年3月に中学校を卒業する遺児	5万円と図書カード1万円分

■ 1月30日(金)までに電話で社会福祉協議会へ

興味・教養・学習

西ペーパークラフト講座

紙とはさみを使って「おひなさま」のカードを作ります。

日時 2月6日(日) 午前10時～正午

対象 一般 16人(申し込み順)

講師 ペーパークラフト作家 秀田弓子さん

持ち物 はさみ、セロテープ

参加費 4,000円(材料費ほか)

■ 1月30日(金)までに電話が直接公民センターへ

イベント

健康体操無料体験

新体操競技で使うボールなどの「手具」を使って、楽しく簡単にできる健康体操を体験してみませんか。

日時 26日(月) 午後1時30分～3時

場所 白井コミュニティセンター

対象 おおむね55歳以上の人 持ち物 上履き、飲み物

■ 電話で桜井 0990(2527)・3945へ

あよう販売会

我孫子特別支援学校の中学部および清新分校の生徒が、作業学習で作った製品を販売します。

日時 2月6日(日) 午前10時～11時50分

場所 イトーヨーカドー我孫子南口店エントランス

■ 千葉県立我孫子特別支援学校 04(7187)・0831

◆ 家庭菜園「農業と肥料を上手に使う」

農業や肥料の正しい使い方を学びませんか。

日時 2月15日(日) 午後1時30分～3時30分

対象 一般 30人(申し込み順)

参加費 無料

■ 1月15日(日)の午前9時から電話が直接千葉県立北総花の丘公園 0476(47)・4030へ

楽しいパソコン教室「リフレットの作成」

「手賀の丘PCサークル」による楽しいパソコン教室です。

日時 2月19日(木) 午前9時～正午

対象 高校生以上のパソコン経験初心者 8人(申し込み順)

参加費 無料

■ 1月20日(日)の午前9時から電話で千葉県立手賀の丘少年自然の家 04(7191)・1923へ

歴史のしずく

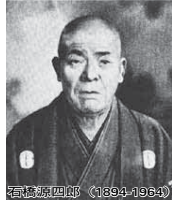

石橋源四郎 (1894-1984)

ふるぎをたずねて 新しきを知る

石橋源四郎 (1894-1984)

白井児童館の入口脇に昭和39年(1964)建立の「石橋源四郎顕彰碑」があります。石橋源四郎は戦後の公選制による最初の白井村長で、大正時代から戦前にかけて農民運動で活躍した政治家として知られています。

明治27年(1894)八木村(現流山市)の花野井源蔵の家に生まれた源四郎は、白井村神子畑の石橋茂三郎家に婿養子に入った後、神子畑を拠点にし、千葉・茨城県で農民運動の指導を展開していましたが、その背景には大正時代中頃に起こったロシア革命の影響がありました。当時、小作争議や労働者運動が盛んで、早稲田大学関係者が先駆けとなった農民運動が広がり、早稲田出身の源四郎もこれに呼応したと思われま。

当初の農民運動は農民の結束や高額な小作料の減免を訴えるものでしたが、やがて有産階級の地主に対し、無産階級の人々の権利獲得を目指す政治闘争へ発展していきま

す。源四郎は1912年(1923)に千葉県農民組合

連合会を結成して日本農民組合へ加わります。大正14年(1925)に日本農民組合が中心となり、初の無産政党となる労働農民党を誕生させましたが即日解散させられ、以降、治安警察法撤廃も含めて戦う無産政党が乱立します。県の連合会代表となった源四郎は大正15年(1926)に日本労働党結成に加わって中央委員となりますが、労働党は内部抗争で分裂し、三・一五事件で結社を禁じられて解散してしまいます。源四郎は独自路線へ歩み出し、昭和3年(1928)5月に千葉労働党を組織して衆議院選挙にうってですが落選してしまいます。その後、全国大衆党結成などに参加しながら無産階級代表として幾度も衆議院選挙に挑みましたが当選できませんでした。

戦後の昭和21年(1946)6月に白井村長に推挙され、翌年の公選選挙でも白井村長に選ばれます。昭和23年(1948)には千葉県県議会議員に転進し、社会党千葉県連の会長となります。戦後多くの白井村は、県内でも先駆的な診療所や病院の設置が行われ、県内最初に農地改革指定を受けられているなど、源四郎の夢は戦後になって実を結びました。

■ 文化課文化班 04(49)・1123

- タイトルの上にある西などは次の場所や申し込み・問い合わせ先を示しています。
- 西 白井複合センター (月曜日休館) 〒270-1435、清水口1-2-1 ☎ (492) 1011
 - 白 白井駅前センター (月曜日休館) 〒270-1424、堀込1-2-2 ☎ (497) 1151
 - 富 富士センター (月曜日休館) 〒270-1432、富士239-2 ☎ (446) 1911
 - 公 公民センター (日曜日休館) 〒270-1406、中98-17 ☎ (492) 5266
 - 桜 桜台センター (月曜日休館) 〒270-1412、桜台2-14 ☎ (491) 7111
 - 福 福祉センター・青少年女性センター (日曜日休館) 〒270-1415、清戸766-1 ☎ (492) 2022
 - シ ルバー人材センター (土・日曜日休館) 〒270-1415、清戸765-2 ☎ (498) 1717
 - 社 社会福祉協議会 (土・日曜日休所) 〒270-1492、保健福祉センター内 ☎ (492) 5713
 - ポ ボランティアセンター (土・日曜日休所) 〒270-1492、保健福祉センター内 ☎ (492) 5716
 - 市 市民活動推進センター (月曜日休館) 〒270-1424、堀込1-2-2 ☎ (498) 0705
 - 白 白井コミュニティセンター (火曜日休館) 〒270-1422、復1458-1 ☎ (491) 1505
 - 白 白井児童館 (火曜日休館) 〒270-1422、復1458-1 ☎ (491) 0166
- ※ 祝日・年末年始はすべて休館(所)です。定期的に実施されている児童館事業などは掲載していないものもあります。児童館だより(各センターにあります)や市ホームページで確認してください。

教育委員会コーナー

センターだより

インフォメーション

熱〜い「ハート」を焼いています さつまやのハートの大どら



普通のどら焼き(左)の約6倍はある「ハートの大どら」

このハートの大どらは「市のふるさと産品『さつまやの大どら』」でおなじみの、さつまやで作られています。大どら同様しっとりとした生地にマーガリンをたっぷり塗り、ほど良い甘さのあずきあんや栗の甘露煮を挟み、大きさはほぼ大どらと同じです。

店主の渋谷さんは「ハートの大どらはふつうの大どらより作るのに手間が掛かります。じっくり丁寧に焼くので量はできませんが、数量限定で事前に予約をいただけたらがんばって焼きます」と話してくださいました。

2月14日のバレンタインデーや大切な記念日のプレゼントにいかがですか。

☎ (旬) さつまや 定休日 水曜日

住所 白井市白井423 ☎ (497) 0621



あずきと栗を詰める渋谷さん

「第64回日本スポーツ大賞」の競技団体別最優秀賞に輝く！ 安藤美希子さんが市役所を訪れました

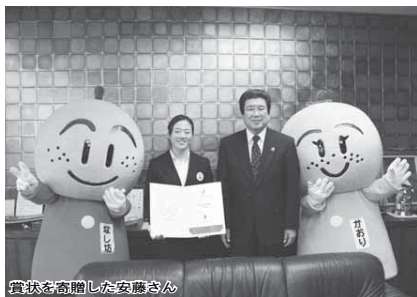

賞状を寄贈した安藤さん

昨年12月19日、ウエイトリフティングで活躍している、白井市出身の安藤美希子さんが活動報告に市役所を訪れました。

安藤さんは「第17回アジア大会」の女子58kg級に出場され見事5位入賞、また1年間著しい活躍をした選手に贈られる「第64回日本スポーツ大賞」(読売新聞社制定)の競技団体別最優秀賞にも選ばれ、1月8日(木)の表彰式で表彰されました。

安藤さんは「このような賞をいただけたのは、日頃応援や指導をしてくださる皆さんのおかげです。練習に行けない日は、保健福祉センターの健康増進ルームでトレーニングをしたり、フォームの確認をしています。一つの技術を習得するには10万回の反復練習を行い、体で覚えなければなりません。春には大学を卒業し社会人となりますが、大きな国際大会出場を目指して精進していきます」と近況を話してくださいました。

安藤さんから、写真で手にしている「アジア大会5位」の賞状を、市役所に寄贈してくださいました。2016年開催の「リオデジャネイロオリンピック」出場に向けてみんなで応援しましょう。

「NPO法人「ラポニー」」 未来を築く市民活動団体紹介26

有償ボランティア で共生社会のいし ずえを築こう！

定年後の自由時間は現役生活より長い8万時間とも10万時間とも言われ、現在の長寿社会ではますますその過剰の方がその人の生涯の質を左右する、重要な時間と考えられています。

「NPO法人コラボしろい」は、高齢化社会健康・長寿を願うためには、誰もが自身の役割を感じる環境をつ

くり実践することで生きがいを持ち、さらに、まっすぐにや福祉の充実などに経験や特技を活かすことで、地域の社会貢献につなげることが必要と考え、平成20年にNPO法人を設立しました。現在、会員数は一般会員(法人運営)13人、ボランティア会員(高齢者支援)40人、福祉有償連送6人、46人で活動しています。

◆ 福祉有償連送事業
移動困難者の通院や生活に必要な一車の送迎を務める外出支援で、月平均30回程度出動しています。



日常生活支援の様子

◆ 市民活動支援課市民活動支援班 内線3151
「NPO法人コラボしろい」の活動内容やサービスの内容は会のホームページ(<http://www.colabo-shiroi.jp>)を確認できます。

ランティア組織がどのようなネットワークを組む、また地域が連携して行う高齢者支援が大切となるため「お互いが支え合う有償ボランティア」システムの共生社会を目指していきます。

しろい文芸

俳句	短歌
天 萱刈れる大和にいくつ仕事唄 地 冬桜寺に派兵の慰霊塔 人 名も知らぬ草草青く冬に入る	孫六歳お誕生日のプレゼント 娘も好きだった『おしれのほづけん』
吉川禮子 選	風間博夫 選
校合 黒河内和子	野口 小野葉月
池の上 横山久雅子	【選評】『おしれのほづけん』は四十年ほど前に出版された絵本。母と子が同じ絵本を読むことになり、なんと素敵な人同士。
富士 福加博之	町会の働き立卒の母は 箸持ち挑む卒の母は
池の上 大橋 茂	小春日にホバリングする虫のいて 行むわれの目をのぞきむ
堀込 大屋キヌ	あれこれ言うかあさんの小言より 背中見ていた母の背中を
堀込 小林しをり	木もれ陽の路をえらんで遠廻り 落ち葉を踏めば心利らく
富士 齋藤順子	無限なる時間を区切り年来る 御嶽の一万尺や冬籠り
清水口 松村 猛	泥池に五感秘むる枯蓮
柳沢 純	風花や旧き護符杖く石の上
池の上 上野寛義	水鳥の水の輪広げ羽繕い
池の上 大橋 茂	無限なる時間を区切り年来る
堀込 大屋キヌ	御嶽の一万尺や冬籠り
堀込 小林しをり	
富士 齋藤順子	
清水口 松村 猛	
柳沢 純	
池の上 上野寛義	
池の上 大橋 茂	
堀込 大屋キヌ	
堀込 小林しをり	
富士 齋藤順子	
清水口 松村 猛	
柳沢 純	

◆ 俳句・短歌を募集します
広報しろい「しろい文芸」コーナーでは、俳句・短歌を募集しています。市民の皆さんから応募いただいた作品は、毎月15日に選者が選定した俳句10句、短歌5首を紹介します。

◆ はがきか任意の用紙に「短歌」「俳句」の別、住所氏名(ペンネームの場合は本名も)、電話番号を明記の上で郵送。ファクス、メールが直接持参、〒270-1492 白井市復興1123 白井市役所秘書広報課「しろい文芸」係 内線3337244・☎(491)3510・hisyo@city.shiroi.chiba.jp

※投稿できる人は、市内在住・在勤・在学者で、1人1作品で未発表の作品に限ります(漢字にはふりがなをお願いします)。締め切りは毎月15日(必着)で、翌月の15日号に掲載します。作品には選者の添削が入る場合もあるので、了承願います。