

主 な 内 容	
■ 総合計画審議会答申……………	2
■ 育休任期付職員（保健師）を募集……………	2
■ 都市再生整備計画事後評価（原案）の公表……………	2
■ 市の人事行政の運営状況を公表……………	3
■ 市内中小企業を対象に各種補助制度や相談会などを実施……………	4

しりあう ひろばで いえがお

市民活動まつり



2015



市民活動まつり「イベント広場」の様子

市内ではいろいろな市民活動団体・ボランティアグループが、地域の活性化や住みよいまちづくりを目指して日々活動しています。活動を紹介することで、より多くの皆さんに活動内容を知っていただくとともに、活動に参加するきっかけづくりとして29日(日)に「市民活動まつり」を開催します。

イベントの当日は、参加団体による展示や体験、販売などをを行います。
 また、「しろいふるさとガイド」の会による会場周辺約2キロを歩く「法目地区ウォークイベント（市民活動推進センターへ事前申し込み）」や、盲導犬との歩行体験、イベント広場での歌や踊り、楽器演奏など盛りだくさんの行事を行います。
 イベントの詳細については、市民活動推進センターのホームページか、各センターなどで配布している情報紙「FRONTIER（フロンティア）」を確認してください。
日時 29日(日) 午前10時～午後3時30分
場所 保健福祉センター
■ 市民活動支援課市民活動支援班 内線3152・3、市民活動推進センター ☎(498)0705

参加の市民活動団体（主な内容）

1階	<ul style="list-style-type: none"> ●NPO法人みどりと大地の会（梨みそ、梨の蜜など）●成東プロジェクト（かやくご飯、漬け物など）●健康文化都市夢ふれ愛サークル（ぶっかけそば）●ししばの丘クラブハウス（クレープ）●白井市茶華道協会（生け花展示）●白井スクエアダンスクラブ（ダンス実演・体験）●白井国際交流協会（コーヒー、クッキー）●喫茶たんぽぽ（軽食）
2階	<ul style="list-style-type: none"> ●しろいふるさとガイドの会●NPO法人谷田武西の原っぱと森の会●アダプト^{ファミリー}クラブ●NPO法人コロパしろい●NPO法人しろい環境塾●白井の自然を考える会●EM白井野菜の会●白井シニアライオンズクラブ●NPO法人北総コラボレーション（展示）●まちづくり協力隊・双葉会（交流・休憩喫茶コーナー）●NPO法人せっけんの街（リサイクルせっけん販売）●白井再生可能エネルギー協議会（展示・相談）●白井環境ネットワークの会（展示・食品販売）●ニッポンアクティブライフクラブ（日用雑貨販売）●白井社会ボランティアの会（展示・ゲームなど）●産業カウンセラー北総チーム（展示・体験）●市民活動推進センター運営委員会（白井の今昔）
3階	<ul style="list-style-type: none"> ●NPO法人住みよい地域づくり推進協議会●白井平和委員会●しろい・九条の会●北総線の運賃値下げを実現する会●白井市文化団体協議会●白井子ども劇場（展示・体験）●しろい人形劇まつり実行委員会●白井市民中学校（展示）●SINCS白井自然と芸術文化の会（展示・キャンディネックレス）●アニマルフレンド（展示・体験）●白井子どもの放射線問題を考える会（展示・発表）●成年後見なし坊あんしんサポート（展示・相談）

1階イベント広場 タイムスケジュール

開始時間	出演団体（内容）
10:00	開会式～開会宣言～
10:10	南山中学校吹奏楽部（ブラスバンドの演奏）
10:40	アニマルフレンド（盲導犬協会のお話）
11:10	白井スクエアダンスクラブ（実演・体験）
11:45	白井子どもの放射線問題を考える会（プレゼンテーション）
12:00	登喜葉会（三味線・端唄）
12:25	スイング・ホワイテ・ジャズ・オーケストラ（スイングジャズ）
13:00	白井市文化団体協議会 アロハ・フラナニ（フラ・実演）
13:25	1分間スピーチ・プレゼンテーション大会まつり参加の全団体、市民中学校、運営委員会など
14:25	SINCS白井自然と芸術文化の会 白井少女合唱団（合唱）
14:50	おやじってブラボー合唱団（男声合唱）
15:10	フィナーレ～みんなで歌おう～
15:30	閉会式

※開始時間は、若干前後することがあります。

市の農業の発展に尽力

押田豊さんが県功労者表彰を受賞

長年にわたり、農業委員として白井市農業の発展に尽力した功績が認められ、11月3日に千葉県議会議場で行われた、文化の日千葉県功労者表彰式で、押田豊さんが「文化の日千葉県功労者表彰（農林水産功労）」を受賞しました。

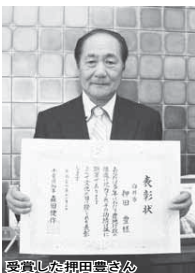

受賞した押田豊さん

押田さんは「農家と市役所の架け橋として、農業の振興に15年間農業委員を努めてこられたのも、皆さんと家族の協力のおかげと感謝しています。しろいの美味しい梨を追及して50年になりますが、これからも頑張ります」と喜びを話してくれました。

■ 農業委員会農地班 内線3262

市の防犯活動に貢献した武田良明さんと

兎澤宏和さん、桜台地区防犯連絡会が表彰

長年にわたり、防犯活動に貢献をされている、武田良明さん（印西警察署管内少年ボランティア協議会副会長）が全国防犯協会連合会会長表彰「防犯栄誉銅章」を、兎澤宏和さん（桜台地区防犯連絡会代表、市防犯指導員）が県警察本部長、県防犯協会理事長連名表彰「防犯功労者表彰」を、桜台地区防犯連絡会が関東管区警察局長、関東防犯協会連絡協議会会長連名表彰「特別功労団体表彰」を受賞しました。

武田さんは「20年余り夜のパトロールを実行していたその実績が認められたのかなと思います。青少年の健全育成と、犯罪の抑止になればと続けてきました。このような章をいただいて大変うれしいです」と、兎澤さんは「市で初めて防犯連絡会という形を立ち上げ、地域の特に子どもたちの安全で安心なまちづくりを目標に活動をしてきました。ひとりふたりでは成果が上がるわけではなく、たくさんの方の目で見ることが大事だと思います。長年行ってきたご褒美かなと思っています」と喜びを話してくれました。



受賞した武田良明さんと兎澤宏和さん（左から）

■ 市民安全課交通防犯班 内線3324

お知らせコーナー

総合計画審議会答申 第5次総合計画前期基本計画(案)



答申書を手渡す総合計画審議会高尾会長(中央)と平川副会長(右)

平成28年度を初年度とする
新たな市のまちづくりの指針

「第5次総合計画」は、市の10年間のビジョンとなる基本構想が策定されています。

基本構想で示した将来像「どきめきりどりあふれる快活都市」の実現に向けた「まちづくり」の重点戦略に沿って、市が特に力を入れて取り組む施策を示した「前期基本計画(平成28年～32年度の5年間)」について、10月20日に総合計画審議会から答申を受けました。

総合計画審議会は、市民・諸団体代表・学識経験者の15人で構成され、総合計画の基本構想

●厳しい財政状況について市民と共通認識を図るとともに、行政経営改革を確実に実行し、財政の健全化に重点を置いた行政運営に努められた

●市が目指すまちの姿を市民と共有し、市民に期待される役割

○ 第5次総合計画前期基本計画(案) 答申の内容は、市ホームページや市役所1階情報公開コーナーで閲覧できます。

○ 企画政策課企画政策班 内線3351・3

および基本計画策定について市長の諮問に応じ調査・審議することや、現計画の推進状況などについて市長へ意見を述べることができる市の附属機関です。

答申では、前期基本計画(案)に於ける3つの意見が付けられました。

●北総線の運賃対策やアクセス特急の市内駅への停車、北総線を基にした市内交通ネットワークの整備など交通の利便性の向上に向けて、関係機関と連携しながら不断の努力をされた

○ 北総線の運賃対策やアクセス特急の市内駅への停車、北総線を基にした市内交通ネットワークの整備など交通の利便性の向上に向けて、関係機関と連携しながら不断の努力をされた

○ 市は、第5次総合計画前期基本計画(案)を議会に諮っていただきます。

育休任期付職員(保健師)を募集

市では、職員の育児休業取得に伴い、任期付職員(保健師)の募集を行います。

※任期付職員とは、給料・各種手当および勤務時間などが正規職員と同様で、採用期間を定めた職員をいいます。

募集要件・人数 保健師の資格を有し、昭和45年4月2日以降に生まれた人(45歳以下、超える場合は要相談) 1人

任期 平成28年1月31日から平成29年3月31日まで

※育児休業の取得状況により、変更する場合があります。

勤務場所 保健福祉センター 健康課

勤務内容 住民健(検)診後の相談および保健指導などの成人保健業務

申請 所定の応募書(総務課・市ホームページにあります)に必要な事項を記入の上、保健師免許証(写し)を添えて、11月16日(月)から30日(月)までに郵送(消印有効)か直接総務課人事班 内線3314・5へ

都市再生整備計画事後評価(原案)の公表・意見募集

市では、国の交付金を活用し、まちづくりなどを行う白井北部地区都市再生整備計画事業を平成22年度から26年度までの5年間で、「人々が集い、安全で安心して暮らせるまちづくり」を目標に白井コミュニティセンターの整備や白井児童館の改築、防犯灯の設置および道路の修繕などの事業を実施してきました。

このたび、事業が完了したことから事業の効果などを検証し、「事後評価(原案)」を作成しましたので公表するとともに、市民の皆さんから意見を募集します。

募集期間 16日(月)～30日(月)

閲覧場所 都市計画課、市ホームページ

対象 市内に在住・在勤・在学の人(法人または団体を含む)

意見の提出方法 30日(月)までに任意様式で、住んでいる地区名(在勤・在学の場合は勤務・就学地区名)を記入し、郵送(当日消印有効)かメール、または直接都市計画課へ

※いただいた意見の個別回答は行いません。また、応募に要する諸費用は応募者本人の負担となります。

○ 都市計画課計画整備班 内線3236・toshi-keikaku@city.shiroi.chiba.jp

柔道整復師(接骨院・整骨院)のかかりかた

接骨院や整骨院などで治療を受ける場合、国民健康保険が使えない場合がありますので、治療の際は接骨院や整骨院の窓口で問い合わせてください。

国民健康保険が使えるもの

- ・骨折、脱臼、打撲および捻挫(肉ばなれを含む)

国民健康保険が使えないもの

- ・日常生活からくる肩こり、疲れ、体調不良、スポーツによる筋肉疲労、マッサージとしての利用

治療を受けるときの注意事項

- ・負傷した原因「いつ」「どこで」「何をして」「どんな症状か」を正確に施術者に伝えましょう
- ・施術者が患者に代わり保険請求をする場合、受診した人の同意署名が必要となります。署名または捺印をする前に内容を十分確認しましょう

○ 保険年金課保険年金班 内線3180・1

西白井地区コミュニティ施設建設準備委員会から提案書が提出



提案書を手渡す黒添委員(右)と岡野副委員(左)

市は、西白井地区(ペリーフィールド)に所有しているコミュニティ施設用地の整備について、具体的な内容や管理運営方法を検討するため「西白井地区コミュニティ施設建設準備委員会」を設置し、市民参加

による検討をしてきました。このたび検討結果がまとまり、10月14日に黒添誠委員長から市長に「西白井地区コミュニティ施設建設に係る提案書」が提出されました。

提案書では「施設は、最も建設コストの低い構造かつ必要最小限の規模として、国・県などからの補助金を有効活用し、地域の現状を考慮し、速やかに施設建設をすること」などが提案されています。

西白井地区コミュニティ施設用地の概要は次のとおりです。
所在地 西白井2丁目16番1
面積 2,500平方メートル
※提案書は、市民活動支援課や情報公開コーナー、市ホームページ、各センター、図書館で閲覧できます。
○ 市民活動支援課市民活動支援班 内線3151・2

下水道(雨水)工事のお知らせ



この工事は大雨などによる家屋や道路の浸水を防ぐため、雨水管を地中に埋設するものです。

工事は昼間に行い、工事期間中は交通規制を行います。
期間 平成28年3月下旬まで
※工事の場所と交通規制区間(車両通行止め、片側交互通行)については、広報10月15日号4ページでお知らせしました「水道工事」と同じ箇所となります。
○ 上下水道課計画建設班 内線3452

水切りを実践し ごみの減量化を目指しましょう



みなで協力! ⑯

毎日のように出る生ごみ、皆さんはどのように捨てていますか。
生ごみは捨てる前にキョットとひと袋に「水切り」することで、ごみ袋から出る悪臭や害虫発生量の抑制、ごみの減量、処理費用の削減に大きな効果があります。ちょっとした心がけでできる簡単な水切り方法でごみの減量化を目指しましょう。

水切りの方法

- 茶がらやティッシュなど水分の多いものはギョットと絞り、いらない紙の上で乾燥させてから捨てる
 - 三角コーナーなどに水切りネットを使い、ごみ袋にあける前に「もっ」と絞る
- 生ごみ処理機器(生ごみ処理機の併用はできません。これからは購入しようと考えている人は、この助成金を活用してください。)
- 助成金の詳細は市ホームページで確認できます。
○ 環境課きれいなまちづくり班 内線3277

市の人事行政の運営状況を公表します

市では「白井市人事行政の運営等の公表に関する条例」の規定に基づき市の職員数、職員の給与と勤務時間などの勤務条件、サービスの状況などを公表します。各項目の詳細は、市ホームページで確認することができます。

図 総務課人事班 内線3314・5

◆職員の任免および職員数の状況

(ア) 部門別職員数の状況 (各年4月1日現在)

部門	職員数		対前年増減数
	平成26年度職員数	平成27年度職員数	
一般行政 (うち福祉) (人)	306 (102)	303 (106)	△3 (4)
教育 (人)	69	68	△1
公営企業など (人)	40	42	2
合計 (人)	415	413	△2

※△はマイナスを表します。職員数は市長および副市長を除く職員の人数で、地方公務員の身分を保有する退職者を含み、短時間勤務職員および臨時・非常勤職員は除いています。

(イ) 一般行政職職員の級別職員数の状況 (平成27年4月1日現在)

区分	1級	2級	3級	4級	5級	6級	7級	8級	計
	標準的な職務内容	主事補 技師補	主事 技師	主任主事 主任技師	主査補	主査	副主幹	課長 主幹	
職員数 (人)	20	27	53	59	37	26	38	12	272
構成比 (%)	7.4	9.9	19.5	21.7	13.6	9.6	14.0	4.4	100.1

※一般行政職職員の職務は、その複雑・困難および責任の程度に基づいて1級から8級に分類され、標準的な職務はそれぞれの級における代表的な職名で、一般行政職とは、税務職・医療技術職・看護保健職・福祉職・企業職・技能労務職以外の事務・技術職(再任用職員を除く)などです。構成比は小数点以下第2位を四捨五入しているため、合計は100とはなりません。

お知らせコーナー

◆職員の給与の状況

(ア) 平成26年度普通会計決算における人件費の状況

住民基本台帳人口 (平成26年度末)	歳出額 (A)	実質収支	人件費 (B)	人件費率 (B/A)	(参考) 25年度の人件費率
62,816人	17,959,336千円	591,604千円	3,209,897千円	17.9%	18.1%

※普通会計とは、一般会計と給食会計を合わせたもの(水道会計と下水道会計などの特別会計を除く)で、決算統計上は地方公共団体相互間の比較や時系列比較が可能となるよう用いられているもので、人件費とは職員に支給された給与、共済組合事業主負担金、公務災害補償基金負担金、市長など常勤の特別職・議員・教育委員会委員・選挙管理委員会委員などの非常勤特別職に支給された給料・報酬などの総額です。

(ウ) 職員の主な手当の状況 (平成27年4月1日現在)

区分	内容・支給状況	支給実績 1人当たりの平均支給年額		
扶養手当	扶養親族のある職員に支給する手当 ●配偶者 月額13,000円 ●配偶者以外の扶養親族 1人月額6,500円 (配偶者がいない場合は、1人目は月額11,000円) ※16歳から22歳までの子は1人月額5,000円加算	32,309千円 244,765円		
	借家などに居住し、家賃を支払っている職員などに支給する手当 ●借家 家賃の額に応じて月額27,000円を限度に支給 (家賃が月額12,000円を超える場合に限る)	11,939千円 298,475円		
通勤手当	電車やバス、自家用車などにより通勤する職員に支給する手当 ●電車・バス 6カ月定期券など1カ月当たり55,000円まで全額支給 ●自家用車など 使用距離に応じて月額2,000円から31,600円まで支給 ※通勤距離が片道2キロを超える職員が対象です。	29,235千円 94,306円		
	管理または監督の地位にある職員の職に応じて定額を支給する手当 ●部長職 月額70,500円 ●参事職 月額61,100円 ●課長職 月額57,500円 ●主幹職 月額44,300円	29,365千円 652,556円		
管理職特別勤務手当	管理職職員が臨時または緊急そのほか公務運営の必要により休日などに勤務した場合、職に応じて8,000円から12,000円まで(勤務時間が時間を超える場合は50%増し)を支給する手当	446千円 21,238円		
地域手当	職員の給与水準が民間賃金の地域間格差を適切に反映されたものにするための手当 (給料月額+管理職手当+扶養手当) × 6/100	84,198千円 233,235円		
	著しく危険、不快、不健康または困難な勤務、そのほか著しく特殊な勤務に従事したときに支給する手当 ●防疫処理手当 日額300円 ●災害対策業務手当 日額500円 ●行旅病人等取扱手当 行旅死亡1件につき3,000円、行旅病人1件につき1,000円 ●動物死体処理手当 日額300円	21千円 2,333円		
時間外勤務手当 (休日勤務手当を含む)	通常の勤務時間を超過して勤務したときに支給する手当 (管理職を除く) ●勤務日における時間外勤務 1時間当たり当該職員の時間給単価 × 125/100 (午後10時から翌朝午前5時までの深夜勤務は150/100) ●週休日における時間外勤務 1時間当たり当該職員の時間給単価 × 135/100 (午後10時から翌朝午前5時までの深夜勤務は160/100)	86,886千円 387,884円		
	民間のボーナスに相当する手当 ※勤続手当の支給割合は勤務成績により加減措置があり、職制上の職務の級による加算処置があります。 ●期末手当 (給料月額+地域手当+扶養手当) × 支給割合 6月期 1.225月 12月期 1.375月 計 2.60月 ●勤続手当 (給料月額+地域手当) × 支給割合 6月期 0.750月 12月期 0.750月 計 1.50月	542,640千円 1,654,390円		
退職手当	退職手当は、千葉県市町村総合事務組合で共同処理しており、同組合の退職手当条例で支給率が規定されています。退職時の給料月額に下表支給率を乗じて基本額とし、在職中の職務の級に応じて決定される調整額と合算した金額となります。ただし、経過措置として、18年度の制度改正により、平成18年3月31日に退職したのものとして改正前の規定により計算した場合の額が、実際の退職日において改正後の規定により計算した額よりも多い場合は、その多い額を支給します。	223,496千円		
	区分	勤続20年	勤続25年	勤続35年
自己都合	20.445月分	29.145月分	41.325月分	49.59月分
勤奨・定年	25.55625月	34.5825月分	49.59月分	49.59月分

※支給実績は平成26年度普通会計決算額です。

(イ) 平成26年度普通会計決算における職員給与費の状況

職員数 (A)	給与費				1人当たりの給与額 (B/A)
	給料	職員手当	期末・勤続手当	計 (B)	
371人	1,415,612千円	275,392千円	542,640千円	2,233,644千円	6,021千円

※職員数は全職員数から公営企業などの職員数を減じたものです。

(エ) 職員の平均給料月額・平均年齢の状況 (平成27年4月1日現在)

一般行政職職員			技能労務職員		
給料月額	給与月額	年齢	給料月額	給与月額	年齢
338,776円	443,875円 (383,368円)	43.2歳	280,723円	342,948円 (303,012円)	54.0歳

※カッコ内の数字は後日国が公表する予定の国家公務員平均給与と比較ができるよう通勤手当、時間外勤務手当および特殊勤務手当を除いたものです。「給与」は、給料と諸手当から構成されています。

(オ) 職員の初任給の状況 (平成27年4月1日現在)

区分	白井市	千葉県	国	
一般行政職	大学卒	182,800円	182,800円	総合職 181,200円 一般職 174,200円
	高校卒	148,200円	148,200円	一般職 142,100円

◆職員の勤務時間その他の勤務条件の状況

(ア) 勤務時間の状況 (平成27年4月1日現在)

1週間の勤務時間	勤務開始	勤務終了	休憩	週休日
38.75時間	8:30	17:15	12:00 ~ 13:00	土・日曜日

※各センターなど土・日曜日に勤務を要する場合は、勤務時間の割り振りを変更することにより対応しています。

(イ) 休暇などの状況 (平成26年度)

休暇の種類	休暇日数など	取得日・件数
年次有給休暇	年度につき20日間 (前年度に未使用日数がある場合は、最大20日を翌年繰越)	平均 13.3日
夏季休暇	7月から9月までの間で8日	平均7.5日
特別休暇	産前・産後休暇、配偶者出産休暇、結婚休暇、育児時間休暇、忌引休暇など	210件
病気休暇	負傷または疾病のため療養を要する場合、必要最小限の期間	50件
介護休暇 (無給)	負傷・疾病または老齢により2週間以上にわたり父母・子など親族を介護しなければならない場合、6カ月 (再取得可) を限度として必要と認められる期間	0件
育児休業 (無給)	満3歳に満たない子を養育するため当該子が3歳に達する日までの期間を限度とする期間	22件
育児部分休業 (無給)	小学校就学の始期に達するまでの子を養育するため1日2回30分単位で2時間を超えない範囲	7件

◆職員の分限および懲戒処分の状況 (平成26年度)

(ア) 分限処分の処分状況

区分	処分者数 (人)			
	免職	休職	降任	降給
心身の故障の場合	—	8	1	—

※分限処分は、公務能率の維持を目的とした処分で「免職」「休職」「降任」「降給」の4種類があります。

(イ) 懲戒処分の処分状況

懲戒処分は、職員の義務違反に対する道義的責任を問い、秩序の維持を図ることを目的とした制裁的な処分として「免職」「停職」「減給」「戒告」の4種類があります。平成26年度は、懲戒処分の該当はありませんでした。

◆特別職等の給料などの状況 (平成27年4月1日現在)

現在の給料の月額は平成6年4月1日から適用しています。

区分	給料・報酬 (月額)	期末手当	
給料	市長	830,000円 (747,000円)	6月期 1.85月分 12月期 2.00月分 計 3.85月分
	副市長	690,000円 (655,500円)	
	教育長	650,000円 (637,000円)	
報酬	議長	390,000円	6月期 2.10月分 12月期 2.30月分 計 4.40月分
	副議長	320,000円	
	議員	300,000円	

※給料のカッコ内は白井市特別職等の職員の給与の特例に関する条例に基づき、平成21年4月から平成27年5月21日までそれぞれ一定の割合の額を減じた後の金額です。

◆公平委員会業務の状況 (平成26年度)

公平委員会は、職員の利益の保護と公正な人事権の行使を保障するための機関で「勤務条件に関する措置(勤務条件に関する不服申し立てに係る事項)」とともに、当該案件はありませんでした。

情報公開・個人情報保護審査会委員委嘱



委員を受け取る委員

情報公開・個人情報保護審査会
会は市における情報の公開、個人情報保護に関し実施機関(市長など)からの諮問に応じて調査・審議し、答申するとともにこの制度に関する重要事項について実施機関に意見を述べることができる機関で、市は10月20日に5人の委員を委嘱しました。任期は平成29年9月30日までの2年間で、委員は次の皆さんです。

情報公開・個人情報保護審査会委員 (敬称略)
西木邦男(会長)、井川芳枝、中澤孝子、中村淑子、古井正二
総務課行政班 内線33312

固定資産評価審査委員会委員を再任

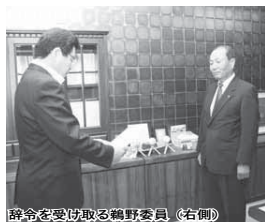

時令を受け取る鶴野委員(右側)

固定資産評価審査委員会は、固定資産課税台帳に登録された価格に関する不服について、中立的・専門的立場から不服の内容を審査および決定する執行機

お知らせコーナー

市では、再び鶴野洋次さんを選任し、平成27年第3回議定例会において同意を得ました。現在の固定資産評価審査委員会委員は、次の皆さんです。
固定資産評価審査委員会委員 (敬称略)
高倉聡子(学識経験者)、山本久男(納税者)、鶴野洋次(学識経験者)
収入課取税班 内線31211

市内中小企業を対象に 各種補助制度や相談会などを実施



市では、中小企業の振興を図るために、各種補助制度や相談会を設けています。
補助制度を利用するにはさまざまな条件がありますので、詳細は問い合わせください。

中小企業経営なんでも相談

事業者が抱えるあらゆる経営課題について、(社)千葉県産業協会と連携し、中小企業診断士や税理士などの経営専門家が無料で相談を受け付けます。
※事前の申し込みは不要ですが、事前に商工振興課に申し込みをした場合は、内容により専門の相談員が対応します。
日時 毎月第2火曜日 午後2時～5時
場所 公民センター

よろず支援拠点サテライト相談所

白井工業団地協議会の協力と(公財)千葉県産業振興センターと連携して、毎月1回「千葉県よろず支援拠点サテライト相談所」を開催し、中小企業・小規模事業者の経営のあらゆる悩みの相談を無料で受け付け、適切な解決方法を提案します。
日時 毎月第4火曜日 午前10時～午後4時
場所 白井工業団地産業振興センター(河原字街道)工業団地中交差点 コニヒエンスストアの2階

各種補助制度や相談会などを実施

国際規格などの認証取得前に申請が必要で、国際規格およびエコアクション21の認証取得補助率 国際規格認証を取得する場合 対象経費の2分の1以内(上限20万円)
エコアクション21認証を取得する場合 対象経費の2分の1以内(上限5万円)

中小企業資金融資制度

商品や資材の仕入れなど、経営の円滑化を図るための運転資金または設備や機械の近代化をしようとする資金などを、県信用保証協会の保証を得て指定する金融機関を通して低金利で融資が受けられる制度を設けています。
※相談には、事前の予約が必要です。
電話で(公財)千葉県産業振興センター(千葉県よろず支援拠点) ☎043(299)2921へ

労働相談(年金・労働相談)

雇用に伴うトラブルについて、事業者および労働者からの相談を社会保険労務士が無料で対応します。
※事前の申し込みは不要です。
日時 毎月第2月曜日(祝日の場合は翌日) 午前10時～午後3時
場所 市役所2階相談室

国際規格等認証取得支援制度

経営基盤の強化および環境に配慮した経営体制の確立を図るため、国際規格などの認証取得事業者に対して補助金を交付します。
融資利率 2.3～2.8%
取扱金融機関 千葉銀行(白井支店・小室支店・鎌ヶ谷支店・千葉ニュータウン支店・京葉銀行(白井支店・千葉ニュータウン支店・鎌ヶ谷支店)・千葉興業銀行(白井支店・鎌ヶ谷支店)・3

国際規格などの認証取得前に申請が必要で、国際規格およびエコアクション21の認証取得補助率 国際規格認証を取得する場合 対象経費の2分の1以内(上限20万円)
エコアクション21認証を取得する場合 対象経費の2分の1以内(上限5万円)

はい！消費生活センターです

地域で見守り活動 高齢者が 安心安全で暮らせるまちに



地域で防災の活動をして、その一環として高齢者見守りをして、消費生活について、どのような見守り活動ができるか知りたい。
(50歳代・男性)
高齢者は自宅を過ごす時間が長い上、視力・聴力などの身体機能も低下してくるため、ちょっとした不注意が大きな事故につながるやすすくなります。最近の製品には、安全装置など安全面での配慮が行き届いたものが多いですが、高齢者は長年使い慣れた古い製品を愛用していることも多いものです。これら冬に向けて、暖房器具などを使う機会が増えます。ストーブや燃焼機器の事故は火災につながり、生命の危険にさらされます。一人暮らしや高齢者のみの世帯では、特に地域の見守りが必要です。

この制度は、独立行政法人労働者退職金共済機構・中小企業退職金共済事業本部が運営している、中小企業が加入しやすい国の退職金制度です。この制度に、新規加入や掛金を増額する場合、国が事業主へ掛金の一部を1年間助成します。掛金は全額非課税で手数料もかからず、社外積立のため管理も簡単です。市でも、この制度に新規加入した事業主へ掛金の一部を、2年間補助しています。

無料職業紹介所
事業者からの求人無料で随時受け付け、求職者に対して求人情報を紹介しています。
日時 市役所開庁日の午前9時～午後4時
※正午から午後1時までは求人情報の閲覧のみとなります。
場所 市役所2階無料職業紹介所 商工振興課 内線3241

消費生活センターでは製品事故情報についての配布資料も用意していますので、見守り活動などに活用してください。
消費生活センターでは製品事故情報についての配布資料も用意していますので、見守り活動などに活用してください。

消費生活センターでも対応します。消費生活センターでも対応します。消費生活センターでも対応します。消費生活センターでも対応します。

防火ポスター・標語入賞作品が決まりました

印西地区消防組合では秋の火災予防運動の一環として、管内である白井市と印西市の小学校から防火ポスターと標語を募集したところ、28校から1,128点の応募がありました。白井市から選出された入賞者は、以下のとおりです。

【防火ポスターの部】

- 印西地区消防組合管理者賞（最優秀賞） 岩本健吾さん（池の上小学校6年）
- 白井消防署長賞 藤原巧さん（池の上小学校3年）
- 西白井消防署長賞 山口みくのさん（清水口小学校3年）
- 佳作 小林采愛さん（桜台小学校6年） 渡来南美さん（白井第一小学校4年） 石井瑠菜さん（池の上小学校4年）



岩本健吾さんの作品



藤原巧さんの作品



山口みくのさんの作品

【防火標語の部】

- 白井消防署長賞 長野駿哉さん（池の上小学校5年）

「どう消すの？
歩きながらの タバコの火」

- 西白井消防署長賞 土谷絢菜さん（大山口小学校6年）

「気をつけよう
火遊びゆだん 火事のもと」

- 佳作 小西彪雅さん（池の上小学校5年）、江尻直人さん（桜台小学校5年）、山崎望愛さん（白井第二小学校4年） 青木虎太郎さん（白井第一小学校2年）

印西地区消防組合消防本部予防課 ☎0476 (46) 9971

お知らせコーナー

保健福祉センター

犯罪被害者の相談窓口を開設

千葉県警察では、各種犯罪や交通事故で困っている人のために、相談窓口を開設しています。

【相談窓口】

相談サポートコーナー ☎043 (227) 9110（プッシュ回線または携帯電話からは「#9110」）

女性被害110番 ☎043 (223) 0110

少年センター（ヤング・テレホン） ☎0120-783497

女性相談所（電車内における痴漢など） ☎0120-048224、

Eメールによる相談 ✉ tekkeisoudan@police.pref.chiba.jp

印西警察署 ☎0476 (42) 0110

※その他、公益社団法人千葉犯罪被害者支援センター（☎043 (225) 5450）でも、犯罪被害に関する相談を受け付けています。

☎ 千葉県警察本部犯罪被害者支援室 ☎043 (201) 0110、印西警察署警務課 ☎0476 (42) 0110、市市民安全課交通防犯班 内線3321・2・4

地震や武力攻撃などの災害時に、全国瞬時警報システム（Jアラート）から送られてくる国からの緊急情報を、防災行政無線を通して確実に皆さんに伝えるため、全国一斉の試験が行われます。

試験放送は、市内各所に設置された試験機で、市民安全課消防防災班 内線3323・5



全国一斉放送試験について

（Jアラート）全国一斉放送試験

の屋外拡声子局から音声が流れます。

試験放送当日は、ご迷惑をおかけしますが、ご理解と協力ををお願いします。

試験日時 25日(木) 午前11時ごろ

放送内容 上りチャイム音（これは、テストです）（3回繰り返しの繰り返し）、（こちらは、ぼよんといしります）、下りチャイム音

※災害発生や気象状況によっては、訓練放送を中止する場合があります。

認知症メモリーウォーク・千葉in白井 ～認知症でも安心な白井に～

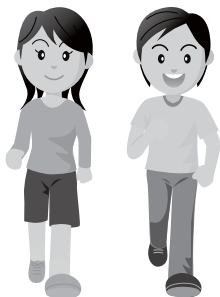

世界中で、9月21日の「世界アルツハイマーデー」を記念して、この日を中心に認知症の理解と病気に対する社会への啓発活動を目的にパレードなどが行われています。

2007年に日本で初めて千葉県が「認知症メモリーウォーク」を行い、現在では県内各所で開催されています。

市も今年初めて「認知症メモリーウォーク」を開催します。

当日は、市マスコットキャラクター「なし坊・かおり」や県のチーバくんも参加し、白井駅周辺で認知症についての啓発活動を行います。

ウォーキングコースは、白井駅前センターを出発し、白井駅北口付近で折り返し白井駅前センターに戻る約1.5kmのコースです。

日時 12月13日(日) 午前10時～正午（受け付け 午前9時30分～）

集合場所 白井駅前センター

対象 一般、認知症の人とその家族、介護事業所の人や認知症に関心のある人 50人（申し込み順）

※介助が必要な人は申し込みの際と一緒に申し伝えてください。

☎・☎ 12月9日(木)までに、電話かファクスで住所、氏名、年齢、電話番号を記入の上、地域包括支援センター ☎(497) 3474・☎(498) 4832へ

農産物の放射性物質検査



農産物の安全性を確認するため、市では10月23日から11月2日までの間に放射性物質の検査を実施し、結果は全ての品目において「検出せず」でした。

検査品目は次のとおりです。

市検査品目 キョウイモ、ルッコラ、ハクサイ、カブ、ホウレンソウ、大根、ネギ

※「検出せず」とは「放射性物質が存在しない」か「検出できる測定下限値未満」であることを示します。詳細については、市ホームページをご覧ください。

☎ 農政課農政班 内線325

「市民農園」を開設しませんか

市民農園とは、都市生活者がレクリエーション目的などで小規模の農地を利用して自家用野菜などを栽培するための農園のことです。

高齢者の生きがいづくりや生徒・児童の体験学習の場として、また、農地の有効活用の観点からも普及促進が求められています。

市民農園を開設するには、「市民農園整備促進法」や「特定農地貸付法」によるもののほか、法的手続きのない「農園利用方式」によるものがあります。開設方法については、市ホームページで確認するか問い合わせてください。

☎ 農政課農政班 内線3254



ひだまり富士サロン ～歌って・話して・作って・つながって～

地域ぐるみネットワーク会議から発案されたサロンを開催します。

地域ぐるみネットワーク会議とは、年齢を重ねても社会とつながり、やりがいや生きがいを持って暮らせる地域づくりを目指して、地域住民・地域の団体・民間事業者や介護保険事業者・行政など、さまざまな人が協働で新たな高齢者生活支援の取り組みを検討しています。

当日は唱歌を歌ったり、喫茶、ハートのオーナメント（飾り）作りや骨密度測定などいろいろなイベントを行います。

地域でデビューしたい男性も歓迎ですので気軽に参加してみませんか。

日時 27日（金）午後1時30分～4時

場所 愛の家グループホーム富士

対象 一般

※申し込みは不要です。

参加費 100円（飲み物代）

※手芸を希望する人は別途材料費がかかります。

☎ 地域包括支援センター

☎ (497) 3474、社会福祉協議会

☎ (492) 5713



サロンでのイベントを楽しむ皆さん

就活・プチボラマッチングイベント ～60歳から年齢制限なし～

おおむね60歳以上の人を対象とした、仕事とボランティアのマッチングイベント（参加者との顔合わせ）を開催します。

60歳以上で求人がある企業やボランティアの募集をしている事業などについて、主催者ごとにスペースを設けて業務説明を行い参加者とマッチングを行います。

「シニアの仕事と年金・社会保険講座」も行いますので、いつまでも元気に働きたい、空いた時間にちょっとしたボランティアをしたい、やりがい・生きがいのある仕事を見つけない人は気軽に参加してください（申し込み不要）。

日程 12月6日(日)

時間 講座 午前10時～11時30分、就労とボランティアのマッチングコーナー 午前11時30分～午後4時



場所 保健福祉センター

参加予定の業種 営業・接客・介護・食事など宅配サービス・趣味（楽器や踊りなど）披露のボランティアなど

※求人やボランティアの充足状況により変更の場合があります。

☎ 地域包括支援センター **☎** (497) 3474

(483) 1134へ

申・問 12月7日(月)までに電話

で印旛健康福祉センター1（印旛

保健所）地域保健課 **☎** 0443

分く4時

日時 12月10日(木) 午後1時30

分く4時

場所 印旛合同庁舎（佐倉市）

対象 不妊に関する相談を希望

される夫婦など、3組（申し込み

順）

◆不妊相談

不妊で悩む夫婦などへの一般

的な相談や不妊治療に関する情

報提供をし、医療面・精神面で

の相談を行います。

※不育症に関する相談も行っ

ています。

【印旛健康福祉セン

ター】

保健福祉センター

1

1

1

1

男性料理教室

～基礎から学べる男性のための料理教室～

手間をかけずに、簡単に栄養バランスのよいおいしい料理を作って、家族や友人のために腕を振ってみませんか。子育て中のパパや料理に興味のある男性は気軽に参加してください。

日程 下表のとおり（作るメニューは2日間とも同じ）

時間 10:00～13:00（受け付け 9:45～）

場所 保健福祉センター

対象 市内在住の男性 各日16人（申し込み順）

参加費 400円（材料費）

日程表

日程	メニュー	持ち物
①12月1日(火)	サケの包み焼き、小松菜とニンジンのおひたし、コンソメスープ、雑穀米、果物	エプロン、三角巾、手ふき用タオル、筆記用具
②12月12日(土)		

申・問 「男性料理教室」①は11月26日(火)、②は12月9日(火)、「楽集キッチン」は12月3日(火)までに、参加希望日、住所、氏名、電話番号を、電話かメールで健康課健康づくり推進班 **☎** (497) 3494・**✉** kenkou@city.shiroi.chiba.jpへ

楽集（がくしゅう）キッチン

～料理づくりを楽しみながら新たなネットワークづくりをしませんか～

「楽集キッチン」は、市と市民大学校OB会「発見5遊会」がコラボした新しい料理教室です。「わいわい・がやがや楽しく料理を作りながら、知り合いづくり・健康づくりをするための集いの場（キッチン）」をコンセプトにしています。メニューは、冬に向けて体を温める内容です。

日程 下表のとおり

場所 保健福祉センター

対象 市内在住・在勤一般 18人（申し込み順）

参加費 500円（材料費）

日程表

日時	メニュー	持ち物
12月8日(火) 10:00～13:30（受け付け9:45～）	「しろい」マーボー豆腐、温野菜サラダ、薬膳スープ、デザート	エプロン、三角巾、マスク、雑巾2枚、手ふき用タオル、筆記用具

マタニティカフェ

ゆったりとハーブティーを飲みながら、気軽に楽しく妊娠・出産について学んでみませんか。

「ベビーサロン『いっばいっば』』との交流タイムもあるので、出産予定日の近い妊婦さんだけでなく先輩ママとも話ができます。

日時 12月3日(木) 午前10時～正午（受け付け 午前9時45分～）

場所 保健福祉センター

対象 おおむね妊娠6カ月から9カ月までの妊婦とその家族 25人（申し込み順）

※経産婦も参加できます。

保育 あり（1週間前までに要申し込み）

持ち物 母子手帳、筆記用具

参加費 100円（「ヘルシーおやつ」およびハーブティー代）

☎・問 電話で健康課母子保健班 **☎** (497) 3495か、「ちば電子申請サービス」の白井市「平成27年度マタニティ向け講座・子育て応援講座申し込み」へ

※電子申請は開催日の1週間前までに申し込みをしてください。

ベビーサロン「いっばいっば」

気軽に参加でき楽しくおしゃべりできる場です。子育て仲間の輪を広げませんか。親子のふれあい遊びの紹介もあります。

日時 12月3日(木) 午前10時30分～正午（受け付け 午前10時15分～）

場所 保健福祉センター

対象 おおむね生後6カ月までの乳児とその家族

※事前の予約は不要で、参加費は無料です。

☎ 健康課母子保健班 **☎** (497) 3495

冬は特に注意！ ノロウイルスによる感染性胃腸炎



食中毒は夏の暑い時期だけでなく、冬にもウイルスによる食中毒が多発しています。この食中毒は、ノロウイルスに汚染された食品を食べると、また調理者を介した食品の汚染や手洗いが十分ではないことにより発生します。

食中毒は夏の暑い時期だけでなく、冬にもウイルスによる食中毒が多発しています。この食中毒は、ノロウイルスに汚染された食品を食べると、また調理者を介した食品の汚染や手洗いが十分ではないことにより発生します。

ノロウイルスによる感染性胃腸炎とは、潜伏期間が24時間から48時間で、主な症状に下痢や吐き気、おう吐、腹痛、軽度の発熱があります。ノロウイルスは感染力が非常に強く集団感染をおこしやすいため、注意が必要です。ウイルスに効果のある薬やワクチンはありません。脱水に注意し、水分が取れない場合は病院で輸液（点滴）するなどの症状に合わせた治療を行います。発症しても風邪のような症状で済む人もいますが、抵抗力が落ちている人や乳幼児では重症化する可能性があります。

ノロウイルスによる感染性胃腸炎とは、潜伏期間が24時間から48時間で、主な症状に下痢や吐き気、おう吐、腹痛、軽度の発熱があります。ノロウイルスは感染力が非常に強く集団感染をおこしやすいため、注意が必要です。ウイルスに効果のある薬やワクチンはありません。脱水に注意し、水分が取れない場合は病院で輸液（点滴）するなどの症状に合わせた治療を行います。発症しても風邪のような症状で済む人もいますが、抵抗力が落ちている人や乳幼児では重症化する可能性があります。

ノロウイルスによる感染性胃腸炎とは、潜伏期間が24時間から48時間で、主な症状に下痢や吐き気、おう吐、腹痛、軽度の発熱があります。ノロウイルスは感染力が非常に強く集団感染をおこしやすいため、注意が必要です。ウイルスに効果のある薬やワクチンはありません。脱水に注意し、水分が取れない場合は病院で輸液（点滴）するなどの症状に合わせた治療を行います。発症しても風邪のような症状で済む人もいますが、抵抗力が落ちている人や乳幼児では重症化する可能性があります。

予防のポイント

- 家族の健康状態に注意し、症状がある時は、調理などの食品を取り扱う作業をしない
- トイレの後や食事前などは特に丁寧に手を洗う
- 食器や調理器具を清潔にする
- おう吐物や排泄物は、使い捨てのマスクと手袋を着用した上で処理し、熱湯や塩素で消毒する

☎ 健康課健康づくり推進班

☎ (497) 3494

白井梨マラソン大会結果

10月4日に実施した白井梨マラソン大会は好天に恵まれ、多くの参加者が集まり、市内外の3,075人が完走しました。
ランナーの皆さんはゴールした後、梨の試食を堪能していました。
大会の総合の部および市民の部の各部門上位成績者は、右表のとおりです。

☎ 生涯学習課スポーツ振興班 内線3435



親子で一緒に楽しく走ったよ！
ランナーの皆さんをなしたちも応援！
ゴールの喜びを分かち合いました

白井梨マラソン大会上位成績者

(敬称略)

コース	部門	総合1位	市民の部			
			1位	2位	3位	
2キロ	親子ペア	中尾夕菜・正行 (東京都)	増田翔太・美和	岡田鈴・龍二	清水一輝・圭介	
	小学4～6年生	男子	佐藤春音 (習志野市)	形本祥太	桐生秀優	青木琉雅
女子		境真衣 (野田市)	鈴木可菜美	高久ひなの	大竹伶花	
3キロ	中学生男子	平野隆一 (鎌ヶ谷市)	高橋侑世	岡本孝太	川井亮太	
	中学生女子	吉川香奈 (柏市)	東海林明花	中満有杏	梅澤美玲	
5キロ	一般男子	39歳以下	内本真司 (船橋市)	伊藤雄史	高橋功樹	小泉智史
		40歳以上	松本浩 (習志野市)	関英雄	小川浩一	山本義男
	一般女子	39歳以下	岡沢由衣 (柏市)	平井美月	小泉早紀	平井恵美
		40歳以上	松本恭子 (船橋市)	野村陽子	富園真由美	神田彩乃
10キロ	一般男子	29歳以下	佐々木翔太 (流山市)	本田健太	石井一真	田中将登
		30～49歳	斉藤雄基 (埼玉県)	玉井孝志	中里直樹	開発英洋
		50歳以上	高田和義 (東京都)	小笠原誠	山岸弘行	日浦敏郎
一般女子	29歳以下	竹内沙知 (千葉市)	福本爽帆	橋一葉	山本実紀	
	30～44歳	長能彩美 (埼玉県)	中満有希	浅見千景	若井香織	
	45歳以上	佐藤寿枝 (松戸市)	萩野道代	津田稔恵	梶原信子	

総合型地域スポーツクラブ4クラブ合同ソフトバレーボール交流会



ソフトクラブ会員によるソフトバレーボール交流会を開催します。ソフトバレーボールに興味のある人は誰でも参加できます。
※各クラブの新規会員登録受け付けもります。
日時 22日(日) 午前9時30分～正午
場所 白井第三小学校体育館
対象 各クラブ会員登録者およびソフトバレーボールに興味のある人(自由参加)
持ち物 室内履き、タオル、飲み物
参加費 無料
☎ 生涯学習課スポーツ振興班 内線3434

ONスポーツクラブ 2015イベント

さまざまなスポーツ体験のほか、芋煮やうどん、コーヒの配布などを行います。みんなで楽しく交流を図りながら一緒にスポーツを楽しみましょう。
※新規会員登録受け付けも行います。
日時 28日(日) 午前9時30分～午後3時
※雨天でも開催しますが、グラウンドでの種目は中止します。
場所 大山口中学校
開催種目 体育館 バドミントン、バウンドテニス、ソフトバレーボール、卓球、グラウンドソフトボール、模型飛行機のフライト、テニスコート、硬式テニス

教育委員会コーナー

ニス その他 ウォーキング (5〜7歳児)、模型飛行機の作成
参加費 無料
☎ 生涯学習課スポーツ振興班 内線3434
二つ・ひきいもり
相談会
相談会では専門的な知識を持つ精神保健福祉士がドバースを、必要に応じて関係機関への紹介を行います。
日程・場所 12月11日(金) 保健福祉センター
☎ syougai-gakusyu@city.shirai.chiba.jp

国立国会図書館デジタル化資料の閲覧を開始しました



調べ物に活用しませんか

国立国会図書館では、わが国の文化的資産を利活用できるよう、所蔵資料のデジタル化を進めています。デジタル化した資料のうち、絶版などの理由で入手困難となった資料が市図書館で閲覧できるようになりました。
市図書館の利用カードを持っている人は館内のパソコンから閲覧することができますので、調べ物に活用してください。
閲覧できる資料 国立国会図書館が昭和43年までに受け入れた図書約50万点、明治期以降の貴重書など古典籍約2万点、平成12年までに発行された雑誌約1万タイトル(商業出版されていないもの)、平成3～12年度に送付を受けた博士論文約12万点
利用方法 市図書館利用カードを持参の上、図書館案内カウンターへ
※当館ではデジタル化資料を複写(印刷)することはできませんが、国立国会図書館に直接申し込むことができますので職員に相談してください。複写にかかる料金は、実費負担となります。
☎ 図書館 ☎ (492) 1122

ふるきをたずねて 歴史のしずく 新しきを知る

板碑(板石塔婆)

板碑は中世を彩る文化財です。その使用目的は広報しるいNo.587号やNo.77号で紹介していますので、今回は市域の特徴などについて触れてみます。
関東では利用石材の違いで、板碑は秩父山系の緑泥片岩を使う武蔵型と、筑波山系の黒雲母片岩を使う下総型(常総型)に大別されます。板碑に刻まれる主旨は阿弥陀仏や阿彌陀三尊が一般的ですが、釈迦如来ほかの例もあり、仏の代わりに題目を彫り込んだ題目板碑というものもあります。
北総地域で板碑は鎌倉時代の1260年に登場しており、一時的に台間となる1400年代を境に前後異なる様相が見られます。前は1340年代頃に造立のレックがあり、僧や武将の名を刻する例が多く、後は1460年代頃がピークで在家信者や女性の名が増えます。
市内では武蔵型板碑が大半を占めますが、現在市内最古の市指定文化財平塚山本家の乾元2年(1303)の板碑は、釈迦如来を尊とする比較的珍しいものです。また、法目の佛法寺には珍しい南朝年号、正平7年(1355)を刻んだ下総型板碑があります。白井市域は下総型板碑分布圏のちょうど西端に当たっています。さらには、清戸や富塚に題目板碑があります。題目板碑は日蓮宗と深く関わったもので、県内では市川市の中山法華経寺が中核寺院であったため、市川を中心とする分布圏があり、その東北端に白井市域が当たっています。このように本市域の特徴はいろいろなタイプの板碑が見られることで、当地域は中世の時期に、さまざまな文化が交錯する場所に当たっていたことがうかがわれます。

北総地域年代別板碑資料数

年代	本数	1420	17
1260	1	1440	40
1280	8	1460	89
1300	13	1480	72
1320	57	1500	46
1340	77	1520	14
1360	50	1540	11
1380	22	1560	1
1400	10	1580	4



題目板碑 (清戸地区)

※調査した北総地域は市川、船橋、松戸、野田、成田、佐倉、柏、流山、八千代、我孫子、鎌ヶ谷、四街道、印西、白井、酒々井、栄です。
☎ 文化課文化班 ☎ (492) 1123

子育て

親子ティータイム



楽しく変身！かわいい動物ぼうし

参加費 300円(プレゼント、菓子代)
 日時 11月9日(日)までに電話か直接白井駅前センターへ
 対象 小学生以上 10人(申し込み順)
 参加費 250円(材料費)
 日時 本日の午前9時から電話か直接白井児童館へ

親子クリスマス会

児童館で活動している親子教室・親子サークルの友達と一緒に、白井地域活動グループ「なごみ」による劇遊びや手遊びなどを楽しませよう。
 日時 12月11日(金) 午前10時30分～11時30分
 対象 乳幼児とその保護者 20組(申し込み順)
 参加費 本日の午前9時から電話か直接白井児童館へ

子ども

自カレンダー作り



マイカレンダーを作ろう♪

日時 24日(火) 午後1時～
 場所 保健福祉センター
 対象 市内在住の原則60歳以上(自由参加)
 内容は、健康や生きがいのために仕事をしてみませんか。心身ともに健康で働く意欲のある人を対象とした説明会を開催します。

はじめの遺産相続と遺言書の作成セミナー

遺産相続や遺言書を作成する入門編として、相続税改正を踏まえた事例・法律・概要などを交えながら、分かりやすく説明するセミナーと個別相談会を行います。

高年齢者

この機会に専門家の話を聞いてみませんか。
 日時 セミナー 12月4日(金) 午後1時30分～4時30分
 個別相談会 12月5日(土) 午前10時30分～午後4時
 ※個別相談会はセミナーに参加した人が対象で希望者のみ行い、1人30分程度です。
 対象 市内在住のおおむね60歳以上 20人(申し込み順)
 持ち物 筆記用具
 日時 11月26日(木)までに電話か直接福祉センターへ

介護支援ボランティア制度登録説明会



市の「介護支援ボランティア制度」は活動に応じてポイントが付与される有償ボランティアで、65歳以上の人の健康増進と社会参加を目的とするものです。高齢者施設や入居者の話し相手になったり、レクリエーションの補助などの活動を行いますので、興味のある人は説明会に参加してみませんか。
 日時 12月8日(火) 午後2時～3時
 場所 七次中学校地区地区社会福祉協議会事務所(のびのび館(清水小学校敷地内))
 対象 市内在住の65歳以上
 電話でボランティアセンターへ

子どもクッキング

みんなで楽しく料理を作ろう。
 場所・日時・対象ほか 下表のとおり
 持ち物 エプロン、三角巾、マスク、布巾、タオル、上履き、飲み物

場所・日時	対象	メニュー・参加費
①富士センター 12月5日(土) 10:00～13:00	小学生 16人 (申し込み順)	羽根つき、ヨーザ、中華スープ 300円(材料費)
②公民センター 12月12日(土) 10:30～13:00	小学生 12人 (申し込み順)	ハンバーグ、オニオンスープ 350円(材料費)

①は11月29日(日)、②は12月4日(金)までに参加費持参の上、直接各センターへ

～みんなでつどろ・みんながまなぶ・みんなをむすぶ～

センターフェスティバル

センターフェスティバルは、サークルや市民活動団体が1年間の学習成果の発表や展示を行う場として、また各団体が作成した作品の販売や子どもたちが楽しめる体験コーナーなど、地域の皆さんと交流できる場です。12月の西白井複合センターでの開催を皮切りに3月まで各センターで開催します。各センターの実施日は下表のとおりです。

センターフェスティバル日程表

センター名	開催日
西白井複合センター	12月5日(土)・6日(日)
桜台センター	1月30日(土)・31日(日)
公民センター	3月5日(土)
富士センター	3月5日(土)・6日(日)
白井コミュニティセンター	3月12日(土)
白井駅前センター	3月12日(土)・13日(日)



西白井複合センター (三味線の演奏)



西白井複合センター (児童館の工作)

◆注意事項

- 来場する際は上履きと下足袋を持参してください
- 各センターで用意する来場者用駐車場は駐車台数に限りがあるため、徒歩や自転車、車の乗り合わせなどで来場してください
※駐車場が用意できないセンターもあります。詳細は問い合わせてください。
- プログラムの開催時間や内容は都合により予告なく変更する場合があります
- 食べ物などの販売や無料配布は、なくなり次第終了します

西白井複合センターまつり

日時 12月5日(土)・6日(日) 午前10時～午後3時
 内容・日程・プログラム (開催時間) 下表のとおり

内容	日程	プログラム (開催時間)
展示	5日(土)・6日(日)	押し花の額、生け花、書道、写真、木彫り、編み物、平和啓発、サークル活動内容紹介
発表・体験	5日(土)	三味線「梨花三味の会」(10:30～)、フラダンス「フラサークル・キエレ」(11:15～)、カラオケ「すみれ会」(13:00～)、ダンス「コパンドダンス」(13:30～) 【視聴覚室】歌唱・キーボード合同発表「かえるの合唱」「＃&bサークル」(10:30～) 【レクホール】大正琴「水陽会」(10:00～)、ジャズダンスクラブ「レオタード」(11:00～)、健康体操自強術(11:20～)、詩吟「黎明吟詠会」(11:50～)、親和会カラオケ部「わらび会」(12:05～)、カラオケ「すみれ会」(13:00～)、日本舞踊「坂東玉帆会」(13:30～)、ヒップホップダンス「Mimi Fille (ミミフィーユ)」(14:00～)、ストリートダンス「テンベスト」(14:15～)、ジャズ・オーケストラ「スイング・ホワイト」(14:30～)
	6日(日)	平和映画DVD上映会(11:00～)、将棋対局、パソコン体験、七宝焼き教室(終日)
模擬店・販売	5日(土)・6日(日)	おしろこ、手打ちそば
	6日(日)	赤飯
児童館	5日(土)・6日(日)	手作りみそ、みそおでん、焼きそば、フランクフルト、喫茶、焼き菓子、パン、バザー、絵、編み物、手芸品、エプロン、七宝焼き
	5日(土)・6日(日)	おはなし会(11:00～)、フラワーアレンジメント(終日) 子どもの広場、ゲーム遊び、工作

センターだより

インフォメーション



にしふくちゃんファミリー

趣味・教養・学習

福祉センター・みのり合同事業「収穫祭」

福祉センターの農園野菜で作った豚汁を販売（一杯100円）します。
日時 26日（日） 午前11時30分～（なくなり次第終了）

初心者のためのパソコン講座「エクセルの基本」

エクセルの基本を市民ボランティアが分かりやすく教えます。
日時 ①12月2日（火）・3日（水）
②1月21日（水）・22日（木） 午前9時30分～午後0時30分

【クリスマススカウトタウンコンサート】
ハンドベルやピアノ演奏、コーラスなどのコンサートを開催

時間 午前10時～午後2時

参加費 ①1,000円 ②4,500円 ③5,800円（材料費）

和菓子体験教室

和菓子作りを体験しませんか。
日時 12月12日（日） 午前10時～正午

【コッコ広場】
みんなの「集いの場」として、地域のフジ起業家によるワークショップやアンダーシェフランチを楽しませよう。
日時・内容・定員 12月11日（日） 午前10時～正午

【コッコ広場・サタデー】
日程・内容 12月12日（日） 天然のエバーグリーンでクリスマスリース作り

エプロン倶楽部「アジアの料理を作ってみよう」

ベトナムを代表する料理「生春巻き」などを作ってみよう。
日時 12月13日（日） 午前10時～午後1時

正月飾り

土や緑に触れることを楽しんながら、正月に彩りを添えるこけし作りませんか。
日時 12月14日（月） 午前10時～正午

【ボランティア交流会】
ゲーム大会やアトラクションなどを通して交流を深めながら、情報交換をしませんか。
日時 12月18日（金） 午後1時30分～4時

映画上映会「若草物語」

四姉妹の成長を描く少女小説を映画化した名作「マーリン」を上映します。
日時 12月25日（金） 午前10時～正午

フォトクラブ四季写真展

会員が自由に撮った季節感豊かな作品を展示します。
開催場所 17日（火）～22日（日） 文化センター3階展示ギャラリー

【NPO法人谷田武西の原っぱと森の会】
原っぱや林の中を散策します。
日時 11月21日（日）、12月19日（日）

【里山の保全活動】
里山の自然環境を守るために草刈りや枝拾いなどを行います。
日時 11月22日（日）、12月11日（日）

レクホール休止のお知らせ

太陽光発電設備および蓄電池設備設置工事に伴い、平成28年1月25日（月）～2月29日（月）はレクホールの利用（予約含む）ができませんので、ご注意ください。
※その他の施設は通常どおり利用できます。
☎ 福祉センター ☎ (492) 2022

イイベント

◆家庭倫理の会白井子育てカフェ「親も子ども喜ぶほめ方」
子育ての悩みを気軽に話せる仲間作りをしませんか。
日時 15日（日） 午前10時～正午

フォトクラブ四季写真展

◆「ふれあい健康講座」
認知症予防に効果がある麻雀を始め「ねんりんピック」に出場してみませんか。
説明会日時 24日（火） 午後2時～3時

◆「ふれあい健康講座」
認知症予防に効果がある麻雀を始め「ねんりんピック」に出場してみませんか。
説明会日時 24日（火） 午後2時～3時

◆「ふれあい健康講座」
認知症予防に効果がある麻雀を始め「ねんりんピック」に出場してみませんか。
説明会日時 24日（火） 午後2時～3時

イイベント

◆「ふれあい健康講座」
認知症予防に効果がある麻雀を始め「ねんりんピック」に出場してみませんか。
説明会日時 24日（火） 午後2時～3時

イイベント

◆「ふれあい健康講座」
認知症予防に効果がある麻雀を始め「ねんりんピック」に出場してみませんか。
説明会日時 24日（火） 午後2時～3時

イイベント

◆「ふれあい健康講座」
認知症予防に効果がある麻雀を始め「ねんりんピック」に出場してみませんか。
説明会日時 24日（火） 午後2時～3時

◆「ふれあい健康講座」
認知症予防に効果がある麻雀を始め「ねんりんピック」に出場してみませんか。
説明会日時 24日（火） 午後2時～3時

イイベント

◆「ふれあい健康講座」
認知症予防に効果がある麻雀を始め「ねんりんピック」に出場してみませんか。
説明会日時 24日（火） 午後2時～3時

タイトルの上にある西などは次の場所や申し込み・問い合わせ先を示しています。
【西】白井複合センター（月曜日休館）
〒270-1435、清水口1-2-1 ☎ (492) 1011
【白】白井駅前センター（月曜日休館）
〒270-1424、堀込1-2-2 ☎ (497) 1151
【富】富士センター（月曜日休館）
〒270-1432、富士239-2 ☎ (446) 1911
【公】公民センター（日曜日休館）
〒270-1406、中98-17 ☎ (492) 5266
【桜】桜台センター（月曜日休館）
〒270-1412、桜台2-14 ☎ (491) 7111
【福】福祉センター・青少年女性センター（日曜日休館）
〒270-1415、清戸766-1 ☎ (492) 2022
【シ】シルバー人材センター（土・日曜日休館）
〒270-1415、清戸765-2 ☎ (498) 1717
【社】社会福祉協議会（土・日曜日休所）
〒270-1492、保健福祉センター内 ☎ (492) 5713
【ボ】ボランティアセンター（土・日曜日休所）
〒270-1492、保健福祉センター内 ☎ (492) 5716
【市】市民活動推進センター（月曜日休館）
〒270-1424、堀込1-2-2 ☎ (498) 0705
【白】白井コミュニティセンター（火曜日休館）
〒270-1422、復1458-1 ☎ (491) 1505
【白】白井児童館（火曜日休館）
〒270-1422、復1458-1 ☎ (491) 0166
※祝日・年末年始はすべて休館（所）です。は、定期的に実施されている児童館事業ですので、掲載していないものもあります。や市ホームページで確認してください。

◆「ふれあい健康講座」
認知症予防に効果がある麻雀を始め「ねんりんピック」に出場してみませんか。
説明会日時 24日（火） 午後2時～3時

◆「ふれあい健康講座」
認知症予防に効果がある麻雀を始め「ねんりんピック」に出場してみませんか。
説明会日時 24日（火） 午後2時～3時

◆「ふれあい健康講座」
認知症予防に効果がある麻雀を始め「ねんりんピック」に出場してみませんか。
説明会日時 24日（火） 午後2時～3時

◆「ふれあい健康講座」
認知症予防に効果がある麻雀を始め「ねんりんピック」に出場してみませんか。
説明会日時 24日（火） 午後2時～3時

◆「ふれあい健康講座」
認知症予防に効果がある麻雀を始め「ねんりんピック」に出場してみませんか。
説明会日時 24日（火） 午後2時～3時

◆「ふれあい健康講座」
認知症予防に効果がある麻雀を始め「ねんりんピック」に出場してみませんか。
説明会日時 24日（火） 午後2時～3時

白井高校生徒が模擬選挙を体験 1票の価値を学びました

10月15日、白井高校で主権者教育の一環として弁護士による模擬選挙が行われました。選挙権年齢が18歳以上に引き下げられたことに伴い、3年生約180人を対象に架空の「秋元市」の市長選を想定し、空き地の利用方法（総合文化施設、運動公園、ショッピングセンター）を争点に弁護士3人が市長候補となり、それぞれ政策を訴え選挙戦を展開しました。



投票を体験する生徒

投票事務から開票事務までの選挙事務は生徒たちで行われ、投票用紙の交付を受けた生徒は記載台で候補者の名前を記入し1票を投じていました。投票した生徒たちは「選挙は難しいと思っていましたが、投票することは大切なことだと感じました」「自分が投票した候補者が当選し、まちが良くなってくれたらうれしい」と模擬選挙の感想を話してくれました。

しろいふるさと大使のホリさんが 一日警察署長で防犯を呼び掛けました



熱弁するホリさん

10月4日、しろいふるさと大使のホリさんが、市民に防犯意識を高めてもらうため印西署の一日警察署長に就任し、印西市の商業施設で開催された「印西地区防犯フェスタ2015」に集まった皆さんに防犯を呼び掛けました。ホリさんは身内に不審な電話が掛かってきたことを例に挙げ「電話でお金に関することを言われたら気をつけてください」と熱心に呼び掛けました。

小林さん 杉田さん 竹内さんが 国体のグラウンド・ゴルフで大活躍！

市民の小林幸吉さん（桜台）、杉田重義さん（根）、竹内秋子さん（西白井）の3人が、グラウンド・ゴルフの千葉県代表チーム（男女12人）に選出され、9月19日、20日に開催された「第70回国民体育大会（2015紀の国わかやま国体）」の公開競技に出場し、4位に入賞しました。



4位入賞の杉田さん、小林さん、竹内さん（左から）

小林さんは「長生きして少しでも全国大会に出られるような成績を残したいです」、杉田さんは「また同じメンバーで来年全国大会に挑戦してみたいと思います」、竹内さんは「健康維持のためにグラウンド・ゴルフをしています。マイペースで楽しんでいます」と話してくれました。

◆9月15日号のまちの話題で紹介しました、桜台の宮崎功市さんが、NHK・BSプレミアム「キズナでチャレンジ」に出演されます。
放送日 11月16日(月) 午後6時58分～7時（再放送）

留学生として日本へ

私は中国の河北省の出身で、日本は、幼い頃世界地図を見て近い外国として興味を持ち始めました。今でも覚えているのは、小学1年生のときに日本人のツアー団体と出会ったことです。テレビで見た唯一の日本語「こんにちは」とあいさつをしたら、皆お辞儀して優しく接してくれました。とても嬉しかったですが、なんて優しい人たちだろうと思いました。

中国では日本についてさまざまなイメージがありますが、自分の目で確かめたいと思っ

◆言葉を知るとは文化を知ること
私が中国語を教えるときに大事にしていることは、言葉や人々が持つ文化的な背景をきちんと伝えることです。言葉には「生命」を入れることが必要です。同じ言葉でも語

調や表情などで伝わり方は違っています。中国語講座では、それぞれの表現・言葉の使い方について文化的背景も込めて説明しています。例えば、日本人がさまざまな意味合いで頻繁に使う「すみません」を日中辞典で引くと「对不起」しか出てきませんが、実際にはより軽い表現である「不好意思」の方が意味的に近く、日常的に使われます。異文化と接する上で重要なのは、色眼鏡を掛けず、違いを面白く捉えることです。また、違う考え方が持つ文化的背景を理解する努力が必要



王さんの中国語講座の様子

正しく伝わらないからです。声を潜めて話すことは悪口を言っていると思われるため、あまり好ましくないという考え方もあります。こうしたことを知るためには、交流イベントに参加したり、実際に外国に行ったりすることで外国人と直接交流することが重要です。私は世界を知らなければ、文化に垣根はないと感じるようになり、文化の違いを理解し尊重して、世界の文化人になりたいと思っています。

「入世」をめざす儒教的価値観と、自分を中心に社会や家庭・労働などさまざまな要素の調和を重視する「出世」に代表される道教的価値観の二分化が起きています。私は健康を一番に、仕事・地域活動・国際交流とバランスを持って頑張りたいです。私が初めて教わった日本語の先生はすてきな人で、感謝の気持ちを含めてお礼を持って伺ったところ、「恩を感じたのであれば私ではなく他の方や社会に返しなさい」と仰られたことが心に残っています。講座を通じて文化の違いを伝えることで、市民レベルの相互理解に貢献したいと思っています。

◆自分らしく思返す
今中国では発展に伴いさまざまな問題が拡大しています。特に考え方の部分で、社会で自分の力をバリバリ発揮する

しろい文芸

俳句

棟梁の締めの一歩天高し 軍士 柳沢 純
地 生家跡ただ秋草のゆるるまま 西白井 増子 桂子
人 林檎摺るかつて象牙の聴診器 桜台 黒河内和子

【選評】天 この締めは江戸風の本筋の様に思える。かけ声も一つ拍手も一つである。天高しが誠にすっきりとして快い。地 生家跡に立てば方感胸に湧いて言葉も無く多くを語らずに秋草のゆれを表現してその思いを伝えている。人 林檎摺るは、病人の看護をしているのだろう。回診または往診の医師の聴診器は象牙であった。今は聴診器のパソソンの画面を見ている医師の方が多い。湯の戻り銀河を指呼に山の宿 堀込 市川 敦代
アルプスの雲より白し秋の風 池の上 大橋 茂
秋麗や父母の住む麓見ゆ 軍士 小澤喜美子
古民家の箆目望き冬の庭 南山 齊藤真一郎
奥出雲山の風音走り蕎麦 大山口 齊藤裕子
狷介となるを自省す秋の夜 清水口 松村 猛
支笏湖の深きを訪ね十三夜 堀込 山川 純子

短歌

男衆五人の朝の剪定の 池の上 関根千浪
鉄の音をこちよく聞く
【選評】朝早くから植木職人の男衆が五人も来て、庭木の剪定をしています。枝を伐る鉄のリズムミカルの音が心地よく聞こえてくるのです。 風間博夫 選

厨事できる幸世葉を剥く 池の上 蝦名幸子
半身不随の姉思いつつ 野口 小野葉月

カラオケに演歌を歌ふ視力なき 軍士 望月玲子
友は画面の歌詞と違はず
風立ちて水面に映る月影が 桜台 米井詩織
砕け金箔撒きたるこし