

主な内容	
■ 平成30年度当初予算案	2
■ 「行政経営改革実施計画」を策定	3
■ 「指定管理者選定審査会委員」を募集	3
■ 平成30年度検診の申し込みは16日金から	6
■ 4月1日から平成30年度社会教育関係団体の認定申請を受け付けます	7

発行・編集 / 白井市しろいの魅力発信課 毎月2回1日・15日発行 〒270-1492 白井市復1123 ☎047 (492) 1111 FAX 047 (491) 3510 URL <http://www.city.shiroyi.chiba.jp/>

## 白井消防署がリニューアルオープン！

市民の安全・安心を守る防災拠点施設である白井消防署庁舎の大規模耐震改修および増築工事が完成しました。4月1日(日)から業務を開始します。  
☎ 市民安全課消防防災班 内線3294



**白井消防署の建築概要**  
敷地面積 3,490.66㎡  
建築構造 鉄筋コンクリート造 (一部鉄骨造)  
階数 地上2階 建築延床面積 1,537.66㎡



① 完成したばかりの白井消防署を案内します  
案内人は川崎副署長

② 消防署ならではの「みどり」が盛りだくさん！  
消防署ならではの「みどり」が盛りだくさん！



③ 防火衣着検査室です  
ホースを乾かす設備があります

④ 災害はいつ起きるか分らないですからね  
装備品がたくさんあるから広くなっていますね

署員は24時間体制で任務にあたるので仮眠室があります

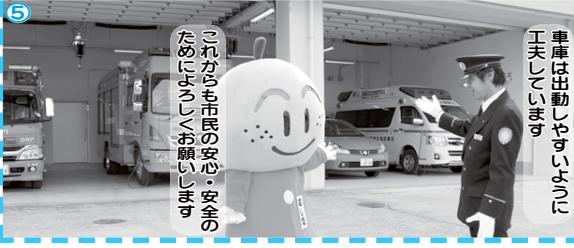

⑤ これからも市民の安心・安全のためによろしくお願いします

車庫は移動しやすいように工夫しています

### 「白井消防署庁舎一般内覧会」の開催

白井消防署庁舎工事が完成しました。職員が案内をする一般内覧会を開催しますので、この機会に新しくなった消防署を見学してみませんか。申し込みは不要です。  
日時 22日(木) 午後1時～5時 (受け付けは午後4時30分まで)  
場所 白井消防署 (復1147-1)  
※所在地、電話番号の変更はありません。駐車場には限りがありますので、公共交通機関をご利用ください。  
☎ 白井消防署総務係 ☎047 (491) 1111

### 「災害時における福祉用具等物資の供給等協力に関する協定」を締結

市では、災害が発生した場合に避難所などで必要とされる介護用品・衛生用品などの物資を確保するため、2月6日に一般社団法人日本福祉用具供給協会と「災害時における福祉用具等物資の供給等協力に関する協定」を締結しました。  
この協定により災害時には避難所などの状況や要配慮者の状態に合わせて、福祉用具等物資の優先供給などの協力を受けることができます。  
供給などの協力をさせていただく福祉用具等物資は次のとおりです。  
介護用品、衛生用品、食事用品、トイレ・おむつ用品、特殊寝台および付属品、車椅子および付属品、床ずれ防止用具、体位変換器、手すり、スロープ、歩行器、歩行補助つえ、移動用リフト、医療関連用品など  
☎ 市民安全課消防防災班 内線3294・5

### 白井消防署や西白井消防署が属する「印西地区消防組合」

印西地区消防組合は、白井市と印西市の2市で構成しています。管内には7つの消防署があり、消防活動や救急活動を行っています。普段は、いざという時に備えて訓練をしたり、AED(自動体外式除細動器)を使用した救命講習や啓発活動などを実施しています。  
防災訓練でAEDの指導を熱心に受ける子

### しろい桜まつり

商工会(青年部・女性部)では地域コミュニティの醸成や地域住民の交流、地域経済を活性化させるために「しろい桜まつり」を開催します。会場内に花見席を設置するほか、模擬店、フリーマーケットなどを行います。  
日時 4月7日(日) 午前10時～午後2時  
※雨天中止  
場所 市役所駐車場  
☎ 商工会 ☎(492) 0721

# 平成30年度 白井市当初予算案

## ～「ときめきとみどりあふれる快活都市」の実現を進めるために～

平成30年度予算案を一般会計と5つの特別会計および水道事業会計を合わせて、総額340億4,653万6千円（前年度比2.3%増減）で編成し、議会で提出しました。

■ 財政課財政班 内線3333

平成30年度は第5次総合計画前期基本計画の中間年であり、基本構想に掲げる市の将来像「ときめきとみどりあふれる快活都市」の実現に向けて、計画事業の進捗状況をしっかりと見極め、将来を見据えた持続可能な行政運営の推進に留意して予算案を編成しました。

一般会計予算案には、学校給食共同調理場建替に伴う学校給食共同調理場取得費償還金や西白井地区コミュニティ施設整備に伴う工事請負費のほか、旅券事務の取り扱い開始に伴う諸経費などを新たに計上しました。

総額は209億9,723万2千円で、歳入・歳出の内訳は下図のとおりです。  
※表中の数値は万円未満を四捨五入しているため、内訳と合計が合わない場合があります。

予算規模

区分	平成30年度当初予算額	平成29年度当初予算額	増減率
一般会計	209億9,723万円	203億8,621万円	3.0%
特別会計			
国民健康保険	61億1,405万円	72億2,630万円	△15.4%
介護保険	34億1,682万円	34億5,333万円	△1.1%
後期高齢者医療	6億4,996万円	5億8,916万円	10.3%
下水道事業	9億8,830万円	10億6,002万円	△6.8%
学校給食共同調理場事業	5億5,924万円	5億7,361万円	△2.5%
計	117億2,837万円	129億242万円	△9.1%
水道事業会計（企業会計）	13億2,094万円	15億5,558万円	△15.1%
全会計	340億4,654万円	348億4,421万円	△2.3%

お知らせコーナー

### 平成30年度一般会計当初予算

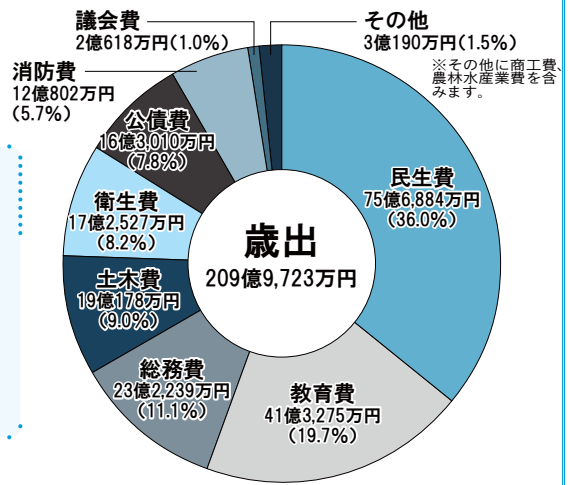
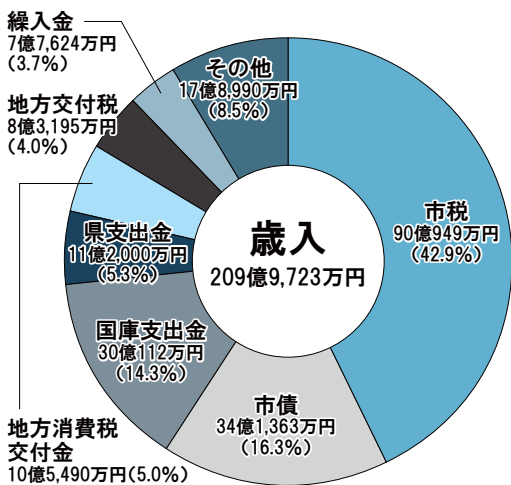

平成30年度の一般会計の歳出予算を、市民1人当たりを使う金額に換算すると329,162円となり、目的別の使い道は上図のとおりです。この金額のうち141,237円は市税で賄い、残りの187,925円は国や県からの補助金、借入、市の貯金（財政調整基金）の取り崩しなどで運営します。  
※一般会計予算額を平成30年1月1日現在の人口63,790人で割り、市民1人当たりの金額を算出しています。

#### 歳入の用語解説

- 市税:** 市民税、固定資産税など納めていただく税金
- 市債:** 市が国や銀行から長期で借りる借入金
- 国庫支出金:** 国からの補助金など
- 県支出金:** 県からの補助金など
- 地方消費税交付金:** 地方消費税の一定の割合が県から交付されるもの
- 地方交付税:** 自治体間の財政力格差を是正するため国から交付されるもの
- 繰入金:** 市の貯金である基金を取り崩すもの
- その他:** 諸収入、使用料、手数料、負担金など



#### 歳出の用語解説

- 民生費:** 高齢者や児童などの福祉にかかる費用
- 教育費:** 学校教育や社会教育などの教育にかかる費用
- 総務費:** 広報、企画や市全体の事務にかかる費用
- 土木費:** 道路、河川、公園の整備や維持管理などにかかる費用
- 衛生費:** 健康診断やごみの処理などにかかる費用
- 公債費:** 借入金の元金や利息の返済金
- 消防費:** 消防や災害対策などにかかる費用
- 議会費:** 市議会の運営などにかかる費用
- 商工費:** 商工業の振興などにかかる費用
- 農林水産業費:** 農林水産業の振興などにかかる費用
- その他:** 諸支出金、災害復旧費、予備費



◆ **学校給食共同調理場建替事業**  
19億8,854万1千円  
現在の学校給食共同調理場の老朽化などから、公共施設の建設・管理・運営などを民間の資金と能力を活用して行うPFIの手法により、これまで以上に衛生管理が徹底され、アレルギー対応食の提供が可能で、食育機能を備えた学校給食共同調理場を平成31年4月からの開業に向けて整備します。

◆ **待機児童対策事業**  
4,498万1千円  
私立保育園での受け入れ枠拡大のために、保育士の駐車場借り上げや処遇改善に係る補助金の交付を継続します。  
また、新たに市内の私立幼稚園1園で保育園と同様の開所時間・開所日数を実現することで保護者の選択を広げ、働きながら幼稚園の利用ができるように「預かり保育拡充事業」を委託します。

◆ **西白井地区コミュニティ施設整備事業**  
8,654万2千円  
西白井地区の地域づくりの交流と防災の活動拠点となるコミュニティ施設の整備に向けて、平成31年度にかけて施設の新築工事を行うとともに、西白井地区コミュニティ施設建設準備委員会を開催し、管理運営方法について検討します。

### 平成30年度の主な事業

◆ **しろい市民まっすりサポーターセンター管理運営事業**  
603万2千円  
市民活動の魅力を生かした活力ある市民主体の協働のまちづくりを推進するため、現在、白井駅前センターに設置されている市民活動推進センターを5月から市役所東庁舎1階に移転し、「しろい市民まっすりサポーターセンター」として機能拡充を図ります。  
※このほかの主な事業の内容や事業費については、市ホームページ、市役所本庁舎1階情報公開コーナーで確認できます。

#### 水道事業会計（企業会計）

区分	平成30年度当初予算額	平成29年度当初予算額	増減率	
収益的	収入	5億3,217万円	5億690万円	5.0%
	支出	5億3,217万円	5億690万円	5.0%
資本的	収入	7億3,332万円	10億321万円	△26.9%
	支出	7億8,877万円	10億4,868万円	△24.8%

※「収益的」は営業に関する部分で、「資本的」は建設などに関する部分を指します。資本的収入額が資本的支出額に対し不足する額5,545万円は留保資金から補てんします。

#### 市税の内訳

区分	平成30年度当初予算額	平成29年度当初予算額	増減率
市民税	43億5,452万円	43億5,361万円	0.0%
固定資産税	36億2,719万円	36億5,014万円	△0.6%
軽自動車税	1億231万円	9,594万円	6.6%
市たばこ税	3億7,917万円	3億9,212万円	△3.3%
都市計画税	5億4,631万円	5億5,985万円	△2.4%
計	90億949万円	90億5,166万円	△0.5%

# 「行政経営改革実施計画」を策定しました

市は「行政経営指針」（第5次総合計画の実現を支え、将来を見据えた持続可能な行政運営を推進するための基本方針）に基づき、市の行政経営改革を著実に推進するための計画である「行政経営改革実施計画」を策定しました。

計画書は市ホームページ、市役所本庁舎1階情報公開コーナーや図書館で閲覧できます。

## 「行政経営改革実施計画」とは

### ◆計画の位置付け

「行政経営改革実施計画」は、

「行政経営指針」の3つの基本方針	「行政経営指針」の取り組み項目	「行政経営改革実施計画」の取り組み項目	「行政経営改革実施計画」の主な取り組み項目
基本方針1「市民自治のまちづくり」	12項目	17項目	まちづくり協議会設立の促進など
基本方針2「自立した行政運営」	23項目	32項目	将来負担の抑制など
基本方針3「将来を見据えた公共施設等の最適配置」	3項目	3項目	公共施設等の個別施設計画の策定など
合計	38項目	52項目	

「行政経営指針」で定める38の取り組み項目を実行するため、具体的な52の取り組み項目を位置付けした計画です。

### ◆計画期間

計画期間は3年間（平成30年度～32年度）です。

3年間で行政経営改革に取り組むことが出来るものを計画します。計画期間終了後の平成33年度以降は、計画期間を第5次総合計画後期基本計画と同一の期間である5年間（平成33年度～37年度）とし、新たな実施計画を策定します。

### ◆目標と効果

行政経営改革の目的は、従来の縮小・削減のみに焦点を当てた行政改革の取り組みから脱却し、これまで以上に民間の優れた経営理念を手法を取り入れ、成果に重点を置いて市民にとって最適な事業を選択していく行政経営の視点から改革に取り組むことです。

実施計画は、財政上の効果額が見込める取り組み項目と行政サービスの向上や市民参加の充実など、財政上の効果額は見込めないが、市民のメリットや市の業務の効率性が高まることが見込める取り組み項目で構成されています。

財政上の効果額が見込める取り組み項目は、計画期間中に実施することで歳入が確保され、または歳入が削減される予定の金額を効果額とし、計画策定時で約4億9,219万円を見込んでいます。

※広告収入の確保などの現時点で財政上の効果額を定めること

お知らせコーナー

## 計画策定時点で財政上の効果が見込める取り組み項目

取り組み項目名	財政上の効果額
使用料・手数料の見直し	678万円
公有財産の有効活用	192万円
普通財産の売却	4億8,025万円
扶助費・補助金の見直し	324万円
合計	4億9,219万円

がでない取り組み項目については、計画を具体化する中で財政上の効果額を定めます。

### ◆進捗管理と評価

計画の進捗管理と評価は、市長をトップとした庁内組織である「行政経営戦略会議」と市民および学識経験者による市の附属機関である「行政経営改革審議会」で行います。

計画の実施内容や目標、効果については、評価結果を踏まえて適宜見直しを行います。進捗状況や評価結果については、広報、市ホームページなどで公表します。

### ◆パブリックコメント（意見公募）の結果

「行政経営改革実施計画」の策定にあたり、平成29年12月にパブリックコメントを実施しました。

寄せられた意見と検討結果は市ホームページ、市役所1階本庁舎情報公開コーナー、図書館で公表しています。

行政経営改革課行政経営改革班 内線3391

## 「指定管理者選定審査会委員」を募集

市民が広く利用する市の施設（公の施設）を管理する指定管理者を選定する際に、指定管理者の審査などを行う「指定管理者選定審査会委員」を募集します。

**対象** 市内在住の満18歳以上 1人

※選考基準により選考します。今後市の指定管理者になるうとする法人・その他の団体関係者は応募できません。

**任期** 委嘱日から3年間

**報酬** 会議1回6,600円

※会議は年6回程度で平日の昼間に行います。平成30年度は6月以降に8回の会議を予定しています。

●● 4月6日(金) (消印有効) までに所定の応募用紙（行政経営改革課・各センター・市ホームページにあります）に必要事項を記入の上、郵送、メールまたは直接行政経営改革課行政経営改革班 内線3391、[gyoukaku@city.shiroi.chiba.jp](mailto:gyoukaku@city.shiroi.chiba.jp)

## シニアのための仕事 説明会

市と㈱セブンイレブンジャパンが締結している「白井市高齢者見守りネットワーク」に基づき、セブンイレブンの高齢者雇用に向けた店舗での短時間勤務（配達・清掃・レジなど）の仕事内容紹介と相談会を行います。

※当日の面接はありません。

**日時** 4月11日(水) 午前10時～11時30分

**場所** 白井駅前センター

**対象** おおむね60歳以上 30人（申し込み順）

※年齢の上限はありません。

●● 電話で商工振興課商工振興班 内線3241へ

## 「避難行動要支援者名簿」への登録を行います

市では、災害対策基本法に基づき災害時の避難支援を目的として、支援が必要な人の情報を「避難行動要支援者名簿」に登録しています。

毎年3月に新たに下記の①～⑤の要件のいずれかに該当する人の情報を名簿に追加登録しており、3月下旬に該当者へ「白井市災害時避難行動要支援者登録申請書兼同意書（以下「登録申請書兼同意書」）を送付します。

名簿情報の提供に同意した人については、平常時から自治会、自主防災組織、社会福祉協議会、民生委員、消防、警察などの避難支援関係者に名簿情報（個人情報）を提供し、災害時に備えます。

### 要支援者の要件

- 在宅で生活している人で次のいずれかに該当する人
- ①70歳以上の1人暮らしの人または70歳以上のみの世帯
- ②身体障害者手帳所持者（視覚障害、聴覚障害、上肢機能障害1～2級、下肢・体幹機能障害1～3級、その他の障害1～2級）
- ③療育手帳④またはA所持者
- ④精神障害者保健福祉手帳1～2級所持者
- ⑤介護認定者のうち要介護3以上の人
- ⑥その他支援を必要としている人

※⑥に該当する人は名簿登録が必要なため申請が必要です。

### 申請・登録方法

登録申請書兼同意書（市民安全課、各センター、市ホームページにあります）に必要事項を記入し、同封の返信用封筒を利用して郵送で市民安全課へ

●● 市民安全課消防防災班 内線3294・5



## はいー消費生活センターです 増えています！ 原野商法の二次被害

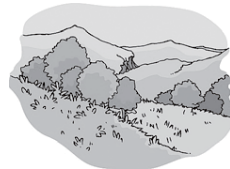

う手口が主でした。最近では、売却するつもりが、巧みな説明によって売却額より高い値段で新たな原野などを購入させるといったケースが増えています。



以前400万円で購入した山林を5,000万円で購入した業者から電話があった。他の土地を購入すれば山林を売却する時に税金がからならない、購入費用は税金対策の処理をした。金が返ってくるからと思いい、400万円を支払って書類にサインをした。その後、一向に返金される様子がないのであらためて書類を確認したところ、サインをしたのは売買契約書で、所有していた山林を1,200万円で購入し、別の原野を1,600万円で購入する契約になっていた。支払った金を取り戻すことではできないか。

（70歳代・男性）  
A 値上りの見込みがほとんどないような原野や山林などを「将来必ず値上りする」と言って販売する悪質な商法を「原野商法」といいます。最近では原野商法の二次被害が増えています。

以前は「土地を売りたい人がいるので、土地を売るためには測量や整地が必要だ」と言って高額な費用を請求してくるとい

原野商法の二次被害は高齢者がトラブルに遭うケースが多く、支払金額が高額であるなど被害も深刻化しています。業者のセールストークはうのみにならないようにしましょう。



消費生活センター 内線3202（月）金曜日 午前10時～午後4時 市役所1階

### 井戸水の水質検査

市では毎月2回、市内の井戸水の水質検査を受け付けています。検査は民間検査機関が行います。

検査は専用の容器を使用しますので、必ず事前に環境課で受け取り、受け付け日の朝に採水して正午までに環境課へ持参してください。

**受け付け日時** 4月3日・17日、5月1日・15日、6月5日・19日、7月3日・17日、8月7日・21日、9月4日・18日（各火曜日）午前8時30分～正午

**検査内容** 一般細菌、大腸菌、亜硝酸態窒素、硝酸態窒素および亜硝酸態窒素、塩化物イオン、有機物、pH値、味、臭気、色度、濁度（11項目）

**検査料金** 5,400円

**問** 環境課環境保全・放射線対策班 内線3287



### 白井の野菜をおいしく学ぼう

白井の野菜について、おいしく楽しく学べる講座を開催します。

種まきから収穫までを体験でき、食育ソムリエによるおいしい野菜の見分け方を学べます。

内容	日時
種まき体験とおいしい野菜の見分け方講座	4月7日(土) 午後1時～4時 (雨天時は14日(土)に延期)
収穫体験（軽食付き）	7月14日(土) 午前9時30分～午後1時 (雨天時は15日(日)に延期)

**集合場所** JA西印農産物直売所「やおばあく」

**対象** 市内在住・在勤で両日とも参加できる人 20人（申し込み順）

**講師** JA西印農産物直売組合白井支部長 大野昇さんほか

**持ち物** 長靴、タオル、帽子

**参加費** 1,000円（保険代ほか）

**問** 電話か直接農政課農政班 内線3252へ



お知らせコーナー

### 市民活動推進委員会 委員を委嘱しました



市は2月2日に市民活動推進委員会委員11人を委嘱しました。同委員会は市民活動を推進し、市民活動団体と市の協働のまちづくりを進めるため、市民活動の連携・協働や市民団体活動支援補助金の評価について審議します。

### ふるさと農園利用者 募集



ふるさと農園で野菜つくりを楽しんでみませんか。

農園名	法目ふるさと農園
場所	復1144-5
利用期間	4月1日～平成31年3月31日
募集区画数	9区画（応募者多数の場合は抽選）
区画面積	30平方メートル（5メートル×6メートル）
利用料	年額10,500円
申し込み先	つくしファーム 〒270-1354 印西市武西1205-48

この助成制度は宝くじの受託事業収入を財源として、地域文化の振興、コミュニティ活動の健全な発展と住民福祉の向上を目的とする宝くじの社会貢献広報事業です。



自治宝くじ助成金でコミュニティ備品を購入しました

任期は平成32年2月1日までの2年間で、委員は次の皆さんです（敬称略）。  
◆市民活動推進委員会委員  
関口宏聡（委員長）、清水洋行（副委員長）、黒深誠、山田敏子、福留十亜紀、秋本紀子、大田茂子、迫田妙子、吉井信行、五十君つる、浅海仁美

市民活動支援課市民活動支援班 内線3248

### 外国人への情報提供

#### 英語版広報「Shiroi Bulletin」

市では、外国人住民の生活に関係する記事を広報しろいから抜粋・英訳した、英語版広報「Shiroi Bulletin（シロイ・ブルテン）」を毎月発行しています。

皆さんの近くで必要な人がいたら教えてあげてください。

**発行日** 毎月10日ごろ

**配布場所** 市役所本庁舎、各センター

※市ホームページで見ることができ、希望者には無料で郵送またはメールで送付します。

**申・問** 氏名、住所またはメールアドレスを電話かメールで企画政策課男女共同参画室 内線3355、✉kikaku-seisaku@city.shiroi.chiba.jpへ



#### 多言語生活情報アプリ「Japan Life Guide」 ～日本で生活に必要な情報をいつもあなたに～

一般財団法人自治体国際化協会（CLAIR）では外国人住民が日本で生活するための情報を15言語で掲載したスマートフォン、タブレット用のアプリ「Japan Life Guide」を無料で提供しています。

日々の生活や災害時に役立つガイドとして利用してください。

##### ◆アプリの機能

「在留資格」「住まい」「教育」「医療」など、生活に必要な情報を17項目にわたり15言語で分かりやすく説明しています。また、震度5以上の地震が発生したときに配信される緊急地震速報も表示します。

##### ◆対応言語

英語、中国語、韓国語・朝鮮語、スペイン語、ポルトガル語、タガログ語、ベトナム語、インドネシア語、タイ語、ミャンマー語、ドイツ語、フランス語、ロシア語、日本語（ふりがな付き）、やさしいほんご

##### ◆入手方法

パソコンでも見ることができ、アプリはスマートフォン、タブレットからダウンロードできます。

●ウェブブラウザから「http://www.clair.or.jp/tagengo/」を入力

●iOSの場合はApp Storeで「多言語生活情報」「Japan Life Guide」を検索

●Androidの場合はGoogle Playで「多言語生活情報」「Japan Life Guide」を検索

**問** 一般財団法人自治体国際化協会（CLAIR）多文化共生部多文化共生課 ☎03(5213) 1725

### 「合併処理浄化槽」を設置のすすめ



私たちは生活の中で、トイレや台所、風呂などから多くの水を排水しています。

全ての排水を処理する合併処理浄化槽は、排水に含まれる汚れの9割以上を取り除き、下水道の終末処理場で処理した水と変わらないきれいな水にして排水することができます。

しかし、トイレの排水だけを処理する単独浄化槽の場合、台所や風呂などの排水は、処理されないまま川や海に流れて水質汚濁の原因になります。

そのため、単独浄化槽から合併処理浄化槽への切り替えが求められています。

### 合併処理浄化槽への切り替えに補助金を支給

単独浄化槽まはくみ取り便所から合併処理浄化槽に切り替える工事を行う場合、市から補助金を支給します。

平成30年度の申請期間は、4月上旬から12月28日（金）までですが、予算の範囲内の補助となりますので、期間内であっても受け付けが終了になる場合があります。

市税を滞納している人  
補助金対象の詳細については、市ホームページで確認するか下水道課に問い合わせてください。

**問** 上下水道課業務班 内線3157

### 「合併処理浄化槽」を設置して排水をきれいに

受け付けを終了した場合の申請は次年度以降にお願いします。次の場合は、補助金の対象となりません。

- 下水道認可区域になっていない
- 交付決定前に工事を行っているまたは完了している
- 住むことを目的として建てられた住宅でない（事業所など）

補助金対象の詳細については、市ホームページで確認するか下水道課に問い合わせてください。

# 保健福祉センターで働きませんか

## 白井市地域包括支援センター非常勤職員を募集します

白井市地域包括支援センター業務（相談業務、講座や会議など運営のサポート）を行う非常勤職員を募集します。

任期や勤務日は相談に応じますので、気軽に問い合わせてください。  
**募集要件・人数** 社会福祉士・保健師・看護師いずれかの資格を有する人・1人

※面接により選考します。

**勤務場所** 白井市地域包括支援センター（保健福祉センター内）

**任期** 5月1日～平成31年3月31日

**勤務日時** 平日の週3日以内 午前9時～午後4時

**報酬** 1,330～1,390円（資格により変動、別途通勤手当あり）

■・● 履歴書に必要事項を記入の上、資格証の写しを添えて、郵送か直接白井市地域包括支援センター ☎（497）3474へ



## こども発達センター非常勤職員を募集します

こども発達センターでは、成長や発達に心配のある子どもへの個別指導を行っています。子どもの個別療育指導や保護者の相談対応などを行う作業療法士を募集します。

勤務日数は相談に応じますので、気軽に問い合わせください。

**募集要件・人数** 作業療法士の資格を有する人（子どもの療育指導経験がある人は優遇）・1人

※面接により選考します。

**勤務場所** こども発達センター（保健福祉センター内）

**任期** 4月1日～平成31年3月31日

**勤務日時** 平日の週4日 午前8時30分～午後5時15分

**報酬** 2,200円（別途通勤手当あり）

■・● 履歴書に必要事項を記入の上、資格証の写し、職務経歴書（任意様式）を添えて、郵送か直接こども発達センター ☎（497）3489へ

## 甲状腺エコー検査 ホールボディカウンタ 測定費用の一部助成

福島第一原子力発電所事故に伴う、放射性物質の初期被ばくに対する市民の健康への不安を軽減するため、甲状腺エコー検査・ホールボディカウンタ測定費用の一部を助成します。

### ◆甲状腺エコー検査

**対象** 平成4年4月2日から平成23年4月1日までに生まれ、事故当時と検査日において白井市に住民登録している人  
**助成額** 検査費用の半額（上限3,000円）  
※生活保護受給世帯は全額（上限6,000円）を助成します。

### ◆ホールボディカウンタ測定

乳幼児で測定が困難な場合は、生活を共にしている保護者が代わり測定できます。

**対象** 妊娠中の人と高校3年生相当以下で測定日において白井市に住民登録がある人

**助成額** 検査費用の一部（上限3,000円）

※生活保護受給世帯は全額（上限6,000円）を助成します。

■ 健康課母子保健班 ☎（497）3495

## 富士ひだまりサロン

どなたでも参加でき楽しく交流ができるサロンです。お茶を飲みながら、認知症、グループホーム、介護のことなど施設職員などから話が聞ける「ひだまりカフェコナラー」もあります。

**日時** 23日（金）午後1時30分～3時30分

**場所** 愛の家グループホーム白井富士

**対象** 一般（申し込み不要）

**内容** 喫茶、歌、折の紙でつま

保健福祉センター

## 「認知症初期集中支援チーム」が4月から始動します

「認知症初期集中支援チーム」は認知症の知識をもつ保健師や社会福祉士などの専門職で構成され、認知症サポート医のバックアップのもと、認知症の人、その疑いがある人やその家族の自宅を訪問し、必要に応じて医療機関の受診に向けた支援や介護サービスなどの適切な利用につなげるための支援を行うとともに、家族の介護負担軽減などの初期支援を行います。まずは担当の地域包括支援センターに相談してください。

担当地区	センター名	電話
白井第一小学校区・白井第二小学校区・七次台小学校区・桜台小学校区	白井市地域包括支援センター	☎497（3474）
南山小学校区・池の上小学校区	白井駅前地域包括支援センター	☎492（8100）
白井第三小学校区・大山口小学校区・清水口小学校区	西白井駅前地域包括支援センター	☎497（5170）

**対象** 在宅で生活している40歳以上の認知症の症状がある、または疑われる人のうち、次のいずれかに該当する人  
●介護サービスの利用や医療機関の受診などにつながらない人または中断している人  
●認知症の行動・心理症状が強く、どのように対応したらよいか困っている人  
■ 白井市地域包括支援センター ☎（497）3474

## 私のまちのがかりつけ医

### 千葉白井病院 小児科 宮川芳宏医師

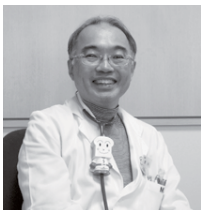

宮川芳宏医師

●医師を目指したきっかけと小児科を専門とした理由を教えてください

入院していた祖父の見舞いに行く中で、慕われ、尊敬される医師という仕事に憧れて、小学校高学年の頃から将来は医師になろうと考えようになりました。小児科を選択したのは子どもが好きだからです。

●経歴を教えてください

防衛医科大学校を卒業後、航空自衛隊に所属し、基地で産業医のような役割を担い隊員の健康管理をしたり、自衛隊病院で隊員やその家族の診察などを行ってきました。千葉白井病院へは自衛隊那覇病院で同僚だった院長からの誘いで、平成27年12月の開院当初から勤務しています。

●どのような患者さんを診察されることが多いですか

風邪や胃腸炎、ぜんそくなどの患者さんが多いですが、小児科は年齢で受診してくるため総合診療のように目や耳、皮膚など何でも診察します。当院では子どもの入院治療ができないため、入院が必要な場合は大学病院などとの連携で対応しています。

土日も通常診療を行っており、特に日曜日には市外からも大勢の患者さんが来院されます。

●診療で心掛けていることを教えてください

子どもたちの興味のあるものを身につけるなど工夫して、子どもが怖がらないようにしたいと思っています。初めは泣いていた子どもが何度か顔を合わせうちに笑顔で来院してくるようになってうれいです。また、あまり薬だけに頼りすぎないように発熱や嘔吐などがあるときの対応や受診のタイミングなどの「ホームケア指導」を心掛けています。

●市民へのメッセージをお願いします

土日は混雑していますが、平日は比較的空いているので、子育てのこと、子どもの気になること、何でも相談してください。現在は生活習慣病予備軍のような子どもたちが増えていることが心配です。また、「薬をやめたい、減らしたい」と考えている大人の相談も受けたいと思っています。

千葉白井病院 住所 復1439-2 ☎（497）6800

## 平成30年度「福祉タクシー利用券」交付

市では、重度の障がい者または要介護高齢者が社会参加や通院などでタクシーを利用する場合に乗車料金の一部を助成する「福祉タクシー利用券」を交付しています。

平成30年度分を次のとおり交付しますので、対象者は各担当課で直接申請してください。申請は毎年度必要です。

**交付期間** 3月26日（月）～（土・日曜日、祝日を除く）

※利用期間は、4月1日（日）～平成31年3月31日（日）です。

**対象** 次のいずれかに該当する人

- 身体障害者手帳1・2級（視覚、下肢、体幹障害は3級以上）所持者
- 療育手帳（ア）～（A）の2所持者
- 精神障害者保健福祉手帳1級所持者
- 65歳以上で要介護2～5の人



**持ち物** 障害者手帳・療育手帳・精神障害者保健福祉手帳・介護保険被保険者証

■・● 所定の申請書（社会福祉課、高齢者福祉課、市ホームページにあります）に必要事項を記入の上、交付期間中に直接社会福祉課障害福祉班 ☎（497）3483、高齢者福祉課高齢者支援班 ☎（497）3484へ

講座などの申込開始日は15日から（休所・館の場合は翌日）です

平成30年度がん検診・後期高齢者健診など（対象年齢は平成30年3月31日を基準）

検診名	対象年齢・性別	内容	費用	実施時期	方法（実施場所）
胃がん検診	40歳以上の男女	問診、胃部レントゲン検査	700円	5・6・11月 (同時実施)	集団（保健福祉センター・各センター）
大腸がん検診		問診、便潜血反応検査	300円		
肺がん・結核検診		胸部レントゲン検査			
後期高齢者健診	後期高齢者医療被保険者の男女	身体・血圧測定、問診、診察、血液、尿検査	無料	6・7・9・10月 (同時実施)	
肝炎ウイルス検査	40歳以上で過去に検査を受けたことのない男女	血液検査			
歯周疾患検診	40・50・60・70歳の男女	問診、口腔内検査	500円	7～11月	個別（契約医療機関）
前立腺がん検診（2年に1回）	50歳以上の偶数年齢の男性	問診、血液検査	1,000円	7～1月	集団（保健福祉センター・各センター）
子宮頸がん検診（2年に1回）	20歳以上の女性	問診、視診、内診、子宮頸部細胞診	500円	7・10月	集団（保健福祉センター・各センター）
	30から39歳までの女性	問診、超音波検査	1,000円	7～1月	個別（契約医療機関）
乳がん検診（2年に1回）	40歳以上の女性	問診、マンモグラフィ検査			7・10月
				7～1月	個別（契約医療機関）

※詳しい日程と検診会場は、自治会を通して配布した「平成30年度白井市健康カレンダー」で確認してください。「健康カレンダー」は市ホームページでも見ることができます。

# 平成30年度検診の申し込みは16日(金)から

## 検診は自分の健康状態を知る大切な機会です 自分と家族を守るために受診しましょう

保健福祉センター

平成30年度のがん検診・後期高齢者健診などを左表のとおり実施します。  
退職などで検診を受ける機会がなくなった人、今までに市で受けたことがない人は、この機会に受診してください。

◆各センターでの申し込み  
申込期間は3月16日(金)から4月15日(木)までです。申込用紙は必ずお持ちください。

◆「ちば電子申請サービス」からの申し込み  
申込期間は3月9日(金)から11月30日(金)までです。パソコンや携帯電話、スマートフォンで市ホームページ「ちば電子申請サービス」を利用して申し込みすることができます。

※検診にはがん検診・後期高齢者健診なども含まれます。  
※検診にはがん検診・後期高齢者健診なども含まれます。  
※検診にはがん検診・後期高齢者健診なども含まれます。

要事項を記入し、回収箱に投函してください。申込用紙と回収箱は保健福祉センター、西白井複合センター、富士センター、桜台センター、公民センター、白井駅前センター、白井コミュニティセンターにあります。



### 申込時の注意点

平成28・29年度に受診した検診は、市に受診記録が登録されているため、平成30年度に申し込む必要はありません。ただし、過去2年間に受診していない検診の受診を希望する場合は申し込みが必要となります。また、次に該当する人は検診をご遠慮ください。  
●各検診に関する病気で現在治療中の人や自覚症状がある人  
●平成30年度に人間ドックや職場などで同様の検診を受ける予定の人  
●妊娠中または妊娠の可能性がある人

◆「ちば電子申請サービス」からの申し込み  
申込期間は3月9日(金)から11月30日(金)までです。パソコンや携帯電話、スマートフォンで市ホームページ「ちば電子申請サービス」を利用して申し込みすることができます。

### 検診費用を免除

次のいずれかに該当する人は検診にかかる費用を免除します。  
①生活保護世帯に属する人  
②市民税非課税世帯に属する人  
③65～69歳で後期高齢者医療被保険者証を有する人  
④70歳以上の人  
※①・②に該当する人は受診前

「大腸がん検診」を受診しましょう  
検診の受診状況  
平成28年度検診の結果は受診者5,813人中、3,229人(55.7%)が要精密検査となり、精密検査を受診することで大腸がんやその疑いのある人を9人見つけることができました。  
市では大腸がん検診の受診率が50%以上を目標としていますが、平成28年度の受診率は37.9%にとどまっています。大腸がんは、検診で早期発見・早期治療することで95%以上が完治します。大腸がん検診は、便の中の目に見えない血液（潜血）がないかを検査するもので、自宅で2日分の便を採って検診日に持参するだけです。家族の代理提出でも受診することができます。会社などで受ける機会のない人は、40歳を過ぎたら毎年大腸がん検診を受診してください。



40歳になったら受診しましょう  
大腸がんにかかる人はこの30年で約6倍に増え、女性のがん死亡原因の第1位です。食生活の欧米化によりかかる人が非常に増えています。進行するまで自覚症状がないことが特徴ですが、検診で早期発見・早期治療することで95%以上が完治します。大腸がん検診は、便の中の目に見えない血液（潜血）がないかを検査するもので、自宅で2日分の便を採って検診日に持参するだけです。家族の代理提出でも受診することができます。会社などで受ける機会のない人は、40歳を過ぎたら毎年大腸がん検診を受診してください。

インフォメーション  
に健康課で手続きが必要です。詳細については問い合わせください。  
休日実施や一時保育などで受診をサポートします  
集団検診は土・日曜日も実施しています。  
また、子宮頸がん検診の日、同時集団検診日は、検診中の一時保育を行います。事前に申し込みが必要ですので、日程は問い合わせください。  
健康課保健予防班 ☎(49)3495

イベント  
◆子育て講演会「メディアにむしばまれる子どもたち」  
日時 21日(金) 午後1時30分～3時(開場 午後1時) 場所 千葉福祉ふれあいプラザホール(我孫子市) 定員 400人(申し込み順) 講師 小児科医 田澤雄作さん 入場料 大人800円、中高生500円(小学生以下は無料)  
◆前日までに電話で松戸友の会千葉ニュータウン支部金子 ☎(49)0720へ  
◆大正琴「水陽会」無料体験教室  
きれいな音色を奏する大正琴を始めませんが、基礎から親切に教えますので、ご自分でも弾けるようになります。貸し琴もあります。  
日時 23日(金) 午後1時3時～3時 場所 西白井複合センター  
◆内海 ☎(49)2347  
◆JFAなでしこひろば しろい  
経験は問わず、子どもから大人までの女性が気軽に参加できる「サッカー体験ひろば」です。ボールを使った遊びや運動などを楽しめるプログラムです。  
日時 31日(土) 午後1時～3時 場所 白井運動公園 対象 小学生以上の女性 30人(申し込み順)  
◆小中学生と初参加者は参加費無料です。2回目以降、高校生以上は500円(施設使用料ほか)がかかります。  
◆ドリイチチャレンジフットボールファンホームページの参加フォームか電話、メールで ☎030(1)011300  
☎030(1)011300  
☎shibazo.shibaya@gmail.comへ  
◆太極拳講座  
太極拳未経験の中高年者に対

象にした講座です。公認太極拳A級指導員が教えます。  
日時 4月3日～6月12日の毎週火曜日(全10回) 午後4時～6時 場所 富士センター 定員 10人(申し込み順) 内容 基本功、24式太極拳 参加費 1回500円(施設使用料) ※初回は無料です。  
◆電話で和太極拳教室 松木 ☎(49)7244へ  
◆白井シアライオンスクラブ「白井チャリティダンスパーティー」  
「林静蔵シン・レンド楽団」によるビッグ生バンド演奏付きのダンスパーティーを開催します。収益金は地域福祉や青少年育成支援活動などに使用します。  
日時 4月7日(土) 午後3時～5時30分 場所 白井コミュニティセンター 対象 一般 200人(申し込み順) 参加費 2,000円(軽食代を含む)  
◆電話で事務局 林 ☎(9)2651 4196へ  
◆春まつり  
ミニウオーラリーやフリーマーケットなどを開催します。  
日時 4月14日(土)・15日(日) 午前10時～午後3時 場所 千葉県立北総花の丘公園(印西市)  
◆千葉県立北総花の丘公園 ☎0476(47)4030  
◆千葉ニュータウンシンニアンサンブル「フレイ」定期演奏会  
「馨情」ホテル・カプリフォルニア「07メドレー」などの楽曲を演奏します。松戸シアター出演します。松戸シアターファンクラブ「アモーレ」も友情出演します。  
日時 4月22日(日) 午後1時30分～(開場 午後1時) 場所 文化会館なし坊ホール 入場料 無料  
◆小倉 ☎(49)5635

要精密検査該当者の検査結果内訳

精密検査結果	人数
大腸がん・疑い	9人 (2.7%)
がん以外の疾患	196人 (59.6%)
異常なし	66人 (20.1%)
未検査・未把握	58人 (17.6%)
計	329人 (100%)

4月1日から平成30年度社会教育関係団体の認定申請を受け付けます

地域支援活動や学習・家庭教育を支援していく活動、青少年を対象とした支援活動、地域住民を対象としたスポーツ活動など、社会教育活動を行っている団体の認定申請を受け付けます。

※平成29年度に認定された団体も継続して認定を希望する場合は新たに申請が必要となります。

●社会教育事業を計画的かつ継続的に実施し、その事業の成果が十分に期待できるものである

タイトルの上にある( )などは次の場所や申し込み・問い合わせ先を示しています。

- 西白井複合センター(月曜日休館) 〒270-1435、清水口1-2-1(492) 1011
白井駅前センター(月曜日休館) 〒270-1424、堀込1-2-2(497) 1151
富士センター(月曜日休館) 〒270-1432、富士239-2(446) 1911
公民センター(日曜日休館) 〒270-1406、中98-17(492) 5266
桜台センター(月曜日休館) 〒270-1412、桜台2-14(491) 7111
福祉センター・青少年女性センター(日曜日休館) 〒270-1415、清戸766-1(492) 2022
シルバー人材センター(土・日曜日休館) 〒270-1415、清戸765-2(498) 1717
社会福祉協議会(土・日曜日休所) 〒270-1492、保健福祉センター内(492) 5713
ボランティアセンター(土・日曜日休所) 〒270-1492、保健福祉センター内(492) 5716
市民活動推進センター(月曜日休館) 〒270-1424、堀込1-2-2(498) 0705
白井コミュニティセンター(火曜日休館) 〒270-1422、復1458-1(491) 1505
白井児童館(火曜日休館) 〒270-1422、復1458-1(491) 0166

りますので、詳しくは問い合わせください。
申請書、規約、事業・決算報告書、事業計画・予算書、役員・会員名簿、社会奉仕など活動の内容が分かる書類、減免申請書(各書式は生涯学習課、各センター、市ホームページにあります)に必要事項を記入の上、4月1日(月)22日(日)に直接主に活動拠点としているセンターへ

の保護者・家族
受付件数 2件(予約優先)
相談料 無料
相談会に参加する人の氏名、電話番号、住んでいる地区、相談したい人の住所を電

歌声プラナタリウム



ゆうはる

二つ・ひきもり相談会

相談会では専門的な知識を持つ精神保健福祉士がアドバイスを行い、必要に応じて関係機関への紹介を行います。

クラリネットとキーボードのユニット「ゆうはる」と一緒に懐かしい昭和歌謡を星空の下で思いっきり歌いましょう。星空解説もあります。

●市内に事務所を有し、主たる活動の場所が市内である
●社会奉仕などの活動実績がある
※その他にも審査基準項目がある

日時 22日(水) 午前11時30分〜午後0時20分
場所 プラナタリウム館101号室
料金 市内210円、市外320円(午前11時から発売開始)

高齢者

シニール募集説明会

長年培った知識や経験を生かしながら、健康や生きがいのために仕事をしてみませんか。心身ともに健康で働く意欲のある人を対象とした説明会を開催します。

日時 22日(水) 午前10時〜午後1時
場所 保健福祉センター
対象 市内在住の原則60歳以上(自由参加)

はらつタイムスポーツボイスエクスサイズ

筋力トレーニングとボイストレーニングを組み合わせたエクササイズで、伸びやかで張りのある声を目指しませんか。

日時 4月3日・17日、5月1日・15日、6月5日・19日(各火曜日・全6回) 午前10時〜11時
対象 市内在住の60歳以上 30人(応募者多数の場合は抽選)

脳いきいきアート

日本臨床美術協会のアプローチをベースに、毎回異なる作品を作ります。絵を描くことが苦手な人でも楽しめる内容です。

日時 4月13日(金)から毎月第2金曜日(全12回) 午後1時〜3時
対象 全日程参加できる市内在住の60歳以上 8人(応募者多数の場合は抽選)

植木剪定講習会(春季講座)

植木の剪定を基礎から学び、道具の手入れ、扱い方など総合的な技能を学ぶことができます。

日時 4月17日(火)・20日(金)(全4回) 午前10時〜午後4時
対象 高齢者就労指導センター、健康で就業や社会参加活動希望する市内在住の60歳以上で全日程参加できる人 12人(応募者多数の場合は抽選)

福シニア向けスポーツトレーニング講座

日中で簡単にできるストレッチや筋トレ、ボクササイズなどを行います。

日時 4月7日・21日、5月12日・6月2日・16日・30日、7月14日・28日、10月13日・27日、11月10日・24日(各土曜日・全12回) 午前10時〜11時30分
対象 市内在住の60歳以上 30人(応募者多数の場合は抽選)

趣味・教養・学習

映画上映会

名作映画「オズの魔法使い」を上映します。

日時 29日(水) 午前10時〜正午
対象 一般 20人(先着順)
※事前の申し込みは不要です。

人生で大切なことは歴史が教えてくれる!西郷隆盛

西郷隆盛の生き方から、人や地域のあり方を考えませんか。

日時 4月7日・21日、5月12日・26日(各土曜日・全4回) 午前10時〜正午
対象 一般 20人(申し込み順)
講師 元都立高校教諭 栗原茂幸さん
参加費 2,000円(資料代)

クラシックを楽しく聴いてみよう!楽に寄す

クラシックを楽しく聴いてみましょう。

日時 4月10日・14日・18日・22日・26日・30日(各土曜日・全6回) 午後1時30分〜3時
対象 一般 20人(申し込み順)
参加費 1,000円(飲み物代ほか)

「白井花」一季節の寄せ植え会員募集

季節ごとの植物の特性を学びながら、楽しく寄せ植えを作ります。

日時 毎月第3日曜日(年9回) 午前9時30分〜正午 場所 西白井複合センター
対象 市内在住で花や木に興味のある人
講師 ガーニング講師 田中節子さん
参加費 1回3,500円(材料費ほか)

市ソフトテニス連盟

4月1日から平成31年3月31日までの毎週日曜日 午前7時30分〜11時 場所 七次第一公園
対象 市内在住の小学生3〜6年生 入会金 1,000円 年会費 4,200円(スポーツ保険料含む)

インフォメーション

西春休み子ども映画会

みんなで映画を楽しみましょう。
日時・内容 27日(火) ①午前10時〜10時50分 「金の斧」「花さかじいさん」ほか ②午前11時〜正午 「山古志村のマリと三匹の子犬」
対象 幼児〜小学生(自由参加)
※幼児は保護者が同伴してください。

募集・伝言板

「白井花」一季節の寄せ植え会員募集

季節ごとの植物の特性を学びながら、楽しく寄せ植えを作ります。

日時 毎月第3日曜日(年9回) 午前9時30分〜正午 場所 西白井複合センター
対象 市内在住で花や木に興味のある人
講師 ガーニング講師 田中節子さん
参加費 1回3,500円(材料費ほか)

市ソフトテニス連盟

4月1日から平成31年3月31日までの毎週日曜日 午前7時30分〜11時 場所 七次第一公園
対象 市内在住の小学生3〜6年生 入会金 1,000円 年会費 4,200円(スポーツ保険料含む)

NPPO法人しろい環境塾2018年度会員募集

しろい環境塾は「環境の悪化が懸念される白井市とその周辺で里山環境の保全活動を行い、次世代によりよい環境を伝え、やすらぎのあるまちづくりに貢献する」を目的し、活動しています。見学・体験入会を希望する人は事前に問い合わせください。あなたも会員・イベントスタッフとして参加しませんか。
日時 毎週月・水・土曜日 午前9時45分〜午後3時(週1回の参加も可) 場所 平塚の里ハウスキャンプ(延命寺北側)
内容 里山整備、農業支援活動、野菜や米作り、子どもの環境教育ほか
入会金 1,000円 年会費 2,000円
NPPO法人しろい環境塾(404) 3298(月・水・土曜日)の午前10時〜午後3時

春休み子ども映画会

みんなで映画を楽しみましょう。
日時・内容 27日(火) ①午前10時〜10時50分 「金の斧」「花さかじいさん」ほか ②午前11時〜正午 「山古志村のマリと三匹の子犬」
対象 幼児〜小学生(自由参加)
※幼児は保護者が同伴してください。

「白井花」一季節の寄せ植え会員募集

季節ごとの植物の特性を学びながら、楽しく寄せ植えを作ります。

市ソフトテニス連盟

4月1日から平成31年3月31日までの毎週日曜日 午前7時30分〜11時 場所 七次第一公園
対象 市内在住・在勤の初心者 年会費 4,000円

スポーツ保険料は別途
電話で①は鈴木(491) 4351 ②は岩谷(491) 5984へ

春季市民テニス大会参加者募集
大会の参加者を募集します。
日時 5月13日(日)・20日(日) 予備日 27日(日) 場所 白井運動公園ほか
対象 市内在住・在勤・在学者および市テニス連盟会員
参加費 一般ペア1組2,500円、一般と市テニス連盟会員ペア1組2,250円、市テニス連盟会員ペア1組2,000円

※悪天候で大会が中止になっても参加費の返金はありません。
3月25日(日)の午後1時までに直接ウェブページに申し込み(根)か白井テニスクラブ(根)へ
市テニス連盟 田内(492) 2105

しろい環境塾は「環境の悪化が懸念される白井市とその周辺で里山環境の保全活動を行い、次世代によりよい環境を伝え、やすらぎのあるまちづくりに貢献する」を目的し、活動しています。見学・体験入会を希望する人は事前に問い合わせください。あなたも会員・イベントスタッフとして参加しませんか。
日時 毎週月・水・土曜日 午前9時45分〜午後3時(週1回の参加も可) 場所 平塚の里ハウスキャンプ(延命寺北側)
内容 里山整備、農業支援活動、野菜や米作り、子どもの環境教育ほか
入会金 1,000円 年会費 2,000円
NPPO法人しろい環境塾(404) 3298(月・水・土曜日)の午前10時〜午後3時

# 白井第三小学校が開校40周年 ふるさと大使のホリさんが母校を訪れ、盛り上げました



ホリさん（中央）と共演した子どもたち



30周年記念歌「明日の輝きに」を心を込めて歌う子どもたち

白井第三小学校が開校40周年を迎え、ものまねタレントのホリさん（昭和63年度卒業）を招いて「40周年記念講演」が行われました。

記念講演では、ホリさんのものまねに子どもたちから大歓声が上がりが、在校時の思い出話やネタにも使っているという校歌と一緒に歌いました。

ホリさんは、卒業アルバムに書いた将来の夢について「絵が得意だったことから『デザイナー』と書きましたが、本当になりたかったのは小学1年生の時から大好きだった『漫画家』でした。大学を卒業した後に就職しましたが、憧れのお笑いの道に進みました。皆さんも夢に向かって諦めず、元気いっぱいチャレンジしてください」と話しました。

講演のお礼に子どもたちから30周年記念歌「明日の輝きに」の歌声が会場いっぱい響きわたると、ホリさんも「いい歌ですね」とつぶやき、久しぶりに訪れた母校への感慨を新たにしていました。

母校の記念式典にはほとんど出席しているというホリさんは「子どもたちの元気な姿を見て、これからもお祝いでいきたい。ふるさと大使として白井市を盛り上げていきますので応援よろしくお願いします。定期的にインフルエンザには気を付けて、勉強と運動、がんばってください！」と子どもたちにエールを送り、40周年を祝福しました。

ホリさん、ありがとうございました。50周年の登場もお待ちしております。

(白井第三小学校一同)

## アンズハウスが「第3回ちば起業家ビジネスプランコンペティション2017協賛企業賞」を受賞

1月に千葉県主催の起業を応援する「ちば起業家大交流会in幕張メッセ」が開催され、西白井駅前で生演奏が聴ける喫茶店「アンズハウス」経営者の奥山和美さんが、12企業からの協賛企業賞「TO・KO・TO・Nかずさ賞」（かずさエフエム株）を受賞しました。

奥山さんが発表した「顔が見える声が聴こえるまちづくりの拠点となるカフェ経営を目指したプラン」は、「道で立ち止まり、人と人が顔を合わせ、互いの声を聴き合っていた頃のように駅前を活性化させ、多目的カフェ「アンズハウス」を発展させながら街をつくっていきたい」を目指しています。昨年10月に市文化センターで行われた「ちば起業家交流会in白井」では、奥山さんのビジネスプランが優秀賞に選ばれています。



アンズハウスの入口で「TO・KO・TO・Nかずさ賞」の賞状を手にする奥山和美さん

アンズハウスを始めたきっかけを奥山さんは「都内からもファンが通っていたという喫茶店「アンズの家」が惜しまれながら閉店してしまい、寂しく感じていたため教員を早期退職し、店を継ぐ形で昨年の4月にアンズハウスをオープンしました。経営にあたり「ナチュラルフードコーディネーター」の資格を取得しています。「食」の安全や重要性についても考えていきたい」と意気込みを話します。さらに「西白井駅前商店街を元気あるものになりたい！」と、近隣住民に呼びかけてフリーマーケットや路上イベントなどを開催できるよう日々奮闘している奥山さんは、「生演奏を楽しみながら、おいしいコーヒーと腕によりをかけたカレーライスを食べに来てください」と笑顔で話してくれました。

多目的カフェアンズハウス 清水口1-1-8 ☎(492) 3020



障害者支援センターは、平成22年に開所したセンターです。

### 地域に開かれた施設 運営

### 指定管理者の取り組みを紹介〜終 施設を支える指定管理者 障害者支援センター 社会福祉法人フラット

元は南山保育園として使用されていた施設を平成21年度に市が改修し、開所当初から社会福祉法人フラットが、指定管理者として管理・運営を行っています。私たちはフラットな社会を作ることを目標に、障害のある人が地域の中で心豊かな生活を送れるように、また、生きづらさを緩和し、地域で包み込むような社会を作りたいと活動しています。

放課後等デイサービス事業は「子どもらしさ」を大切にしながら、小学生から高校生までの子どもたちが将来に向けて自立した日常生活や社会参加ができるように、日常生活動作や社会的性の向上などを目指し、運動や音楽、公文式学習、料理、創作活動などの療育を行っています。生活介護事業では「障害があっても働き、社会に貢献すること」を大切に、センターで花の育成や管理、販売を行っています。

また、市内の住宅や店舗の花壇の植え替え、草取りなどの管理も行っています。これらの販売で得た収益は作業に携わった障害のある人の工賃・賃金としています。

私たちは、開所当初から毎年、地域の皆さんと利用者が知り合い、ふれあう機会として「さらりフェスタ」というイベントを地域団体の皆さんの協力により開催し、今年度は7回目となりました。ここ数年は1000人以上の人が訪れています。

障害者施設は、なかなか足を運びにくいイメージがあると思えます。この連載では、1年間にわたる市の施設（19施設）を管理・運営している指定管理者の取り組みを紹介しました。施設を支えている指定管理者は、地域に根ざした活動を行い、より良い管理・運営を目指しています。

放課後の活動を支援する「放課後等デイサービス事業」、学校卒業後の日中活動の場である「生活介護事業」、市内全域の障害のある人とその家族から各種相談を受ける「相談支援事業」です。

また、市内の住宅や店舗の花壇の植え替え、草取りなどの管理も行っています。

この連載では、1年間にわたる市の施設（19施設）を管理・運営している指定管理者の取り組みを紹介しました。

指定管理者は、地域に根ざした活動を行い、より良い管理・運営を目指しています。

【選評】天冬に山眠るという季語があるが、春は山笑といふ季語があり、山が目覚め活動を始める様子を表す。山が顔を大きくして春の息吹を呼吸する感じが伝わる。おおらかな表現が大変良い。地、よく切れる鉄で一気に布を切る音、誠に返え返るといふ季語にぴったりと合っている。その鋭い言葉寒さがよまみちしている。人、梨畑の剪定前の様子である。新しい枝はみな天を指して真直ぐに伸びている。梨の表を太らせるために、この枝々は切り捨てられるのだ。剪定前の梨の生命力が感じられる。

### しろい文芸

俳句 吉川禮子 選

天 春夕焼大きくなるぞ山の顔  
地 一息に布裁つ昔の刃を返る  
人 直直と梨の瑞枝の天を向く

【選評】天冬に山眠るという季語があるが、春は山笑といふ季語があり、山が目覚め活動を始める様子を表す。山が顔を大きくして春の息吹を呼吸する感じが伝わる。おおらかな表現が大変良い。地、よく切れる鉄で一気に布を切る音、誠に返え返るといふ季語にぴったりと合っている。その鋭い言葉寒さがよまみちしている。人、梨畑の剪定前の様子である。新しい枝はみな天を指して真直ぐに伸びている。梨の表を太らせるために、この枝々は切り捨てられるのだ。剪定前の梨の生命力が感じられる。

流水のあはひに青きオホーツフ  
水温心地をすれすれに飛ぶ鳥  
一病を経て退院の梅見かな  
夕映えの鴨の集る水辺かな  
三寒四温鉄塔つらね河川敷  
陣子なき部屋になじめず灯り消す  
春めける一雨あとの成田山

堀込 市川敦代  
堀込 上坂千昭  
白井 清水治夫  
堀込 中西敦子  
根 西八十  
南山 福加博之  
富士 渡辺岩夫  
堀込 根

【選評】長く病み萎えてゆく夫の気持ちを、時には叱ることでよって奮い立たせているのです。介護の友自身も、実はこの気持ちに活を入れてくれています。

伊吹山歌枕とて眼を凝らす  
新緑の雪煙りの中  
泥つきの窓と人参送り来る  
老いて穏しきふるさとの児  
又た来てぬその一言にいやされる  
無駄で無かつた傾城のボウ  
走る兒に風地を這ってついでゆき  
滑るありて拍手わきたり

池の上 石田精一郎  
池の上 蝦名幸子  
南山 山本庸雄  
桜台 米井詩織

根 印南満子  
風間博夫 選